

M-TEK

MODUL PEMBELAJARAN TEKNIKAL

Tahap 1

PRINSIP PERAKAUNAN



**PENGURUSAN AKADEMIK
BAHAGIAN PENDIDIKAN TEKNIK DAN VOKASIONAL
KEMENTERIAN PELAJARAN MALAYSIA**

M-TEK

MODUL PEMBELAJARAN TEKNIKAL

PRINSIP PERAKAUNAN (TAHAP 1)

NAMA :
TINGKATAN :
TAHUN :
SEKOLAH :

TIDAK BOLEH DIJUAL



**PENGURUSAN AKADEMIK
BAHAGIAN PENDIDIKAN TEKNIK DAN VOKASIONAL
KEMENTERIAN PELAJARAN MALAYSIA**

CETAKAN PERTAMA 2009

Cetakan Pertama Disember 2009
© Kementerian Pelajaran Malaysia

Hak Cipta Terpelihara. Sebarang bahagian dalam buku ini termasuk ilustrasi dan isi kandungan tidak boleh diterbitkan semula bagi tujuan komersial dalam apa jua bentuk sama ada secara elektronik, fotokopi, mekanik, rakaman atau cara lain sebelum mendapat izin bertulis dari Pengarah Bahagian Pendidikan Teknik dan Vokasional, Kementerian Pelajaran Malaysia, Aras 5&6 Blok E14, Kompleks Kerajaan Parcel E, Pusat Pentadbiran Persekutuan, 62604 Putrajaya.

☎ 03 – 88845194 Faks : 03 – 88845195

Disediakan oleh:

Unit Teknikal
Pengurusan Akademik
Bahagian Pendidikan Teknik dan Vokasional
Kementerian Pelajaran Malaysia

Diterbitkan oleh :

Pengurusan Akademik
Bahagian Pendidikan Teknik dan Vokasional
Kementerian Pelajaran Malaysia

M-TEK

MODUL PEMBELAJARAN TEKNIKAL

PRAKATA

M-TEK singkatan kepada Modul Pembelajaran Teknikal dihasilkan ekoran pencapaian pelajar aliran teknikal yang kurang memberangsangkan. Kekurangan bahan sokongan di pasaran turut menyumbang kepada masalah ini. Selain itu, keupayaan pelajar yang berbeza-beza dalam peperiksaan memberikan cetusan idea kepada Unit Teknikal, Pengurusan Akademik, Bahagian Pendidikan Teknik dan Vokasional untuk menghasilkan modul ini.

Modul yang disediakan ini selari dengan keperluan sukatan pelajaran tingkatan 4 dan tingkatan 5. Ia merupakan bahan sokongan pengajaran dan pembelajaran yang boleh membantu guru-guru dan pelajar untuk meningkatkan prestasi akademik ke tahap yang boleh dibanggakan. Sebagai usaha permulaan modul ini dilengkapi dengan nota ringkas & peta minda (*Mind Map*) dan soalan-soalan latihan mengikut topik. Penambahbaikan akan dilakukan dari masa ke semasa agar selari dengan keperluan kurikulum terkini.

Saya mewakili Bahagian Pendidikan Teknik dan Vokasional merakamkan setinggi-tinggi penghargaan kepada Unit Teknikal, Pengurusan Akademik kerana mengambil inisiatif menerajui projek ini. Sekalung penghargaan saya panjatkan kepada guru-guru di atas sumbangan dan kepakaran mereka sebagai panel penulis modul. Semoga **M-TEK** yang disediakan ini dapat dimanfaatkan oleh semua pihak yang terlibat dengan penggunaan yang optimum. Adalah diharapkan modul ini dapat memberi impak yang besar sebagai bahan sokongan pembelajaran yang sekaligus menyumbang kepada keberhasilan pelajar aliran teknikal untuk melahirkan lebih ramai pelajar cemerlang yang mampu bersaing diperingkat lebih tinggi.

Pengarah
Bahagian Pendidikan Teknik dan Vokasional
Kementerian Pelajaran Malaysia



PENGURUSAN AKADEMIK
BAHAGIAN PENDIDIKAN TEKNIK DAN VOKASIONAL
KEMENTERIAN PELAJARAN MALAYSIA

M-TEK

MODUL PEMBELAJARAN TEKNIKAL

PRINSIP PERAKAUNAN (TAHAP 1)

KANDUNGAN

BIL	PERKARA	MUKA SURAT
	NOTA RINGKAS DAN PETA MINDA	1
	SOALAN	
1.	TOPIK 1 PENGENALAN KEPADA PERAKAUNAN	68
	TOPIK 2	71
2.	KLASIFIKASI AKAUN: ASET, LIABILITI, EKUITI PEMILIK, HASIL, BELANJA DAN AKAUN KONTRA	73
	TOPIK 3&4	
3.	DOKUMEN PERNIAGAAN SEBAGAI SUMBER MAKLUMAT DAN JURNAL SEBAGAI BUKU CATATAN PERTAMA	84
	TOPIK 5	
4.	LEJAR	90
	TOPIK 6	
5.	IMBANGAN DUGA	93
	TOPIK 7	
6.	PENYATA KEWANGAN – MILIKAN TUNGGAL	99
	TOPIK 8	
7	PERAKAUNAN UNTUK TUNAI	106
	TOPIK 9	
8	PERAKAUNAN UNTUK PENGGAJIAN	106
	TOPIK 10	
9	PERKONGSIAN	110
	TOPIK 11	
10	SYARIKAT BERHAD (TIDAK TERSENARAI)	112
	TOPIK 12	
11	AKAUN KELAB DAN PERSATUAN	113
	TOPIK 13	
12	REKOD TAK LENGKAP	114
	TOPIK 14	
13	PENGENALAN KEPADA PERAKAUNAN PENGURUSAN	116
	TOPIK 15	
14	MAKLUMAT UNTUK MEMBUAT KEPUTUSAN	119
	SKEMA JAWAPAN	

PENGURUSAN AKADEMIK
BAHAGIAN PENDIDIKAN TEKNIK DAN VOKASIONAL
KEMENTERIAN PELAJARAN MALAYSIA

M-TEK

MODUL PEMBELAJARAN TEKNIKAL

NOTA RINGKAS & PETA MINDA

PENGURUSAN AKADEMIK
BAHAGIAN PENDIDIKAN TEKNIK DAN VOKASIONAL
KEMENTERIAN PELAJARAN MALAYSIA

TOPIK 2: ASET, LIABILITI DAN EKUITI PEMILIK, HASIL DAN BELANJA

Harta bernilai yang dimiliki oleh sesebuah syarikat yang digunakan untuk menjalankan aktiviti perniagaan

ASET SEMASA

ASET

ASET BUKAN SEMASA

- Harta yang senang berubah bentuk dan nilai dalam satu tempoh perakaunan.
- Aset yang boleh ditukarkan dalam bentuk wang tunai dalam tempoh yang cepat.
- Contoh – Stok akhir, bank, hasil terakru, belanja terdahulu.

- Aset yang digunakan untuk menjalankan perniagaan dan bukan untuk tujuan jualan semula.
- Aset yang tahan lama dan kekal untuk beberapa tempoh perakaunan.
- Contoh – Premis, mesin, perabot, kenderaan.

Hutang perniagaan kepada pihak luar dan perlu dijelaskan dengan wang, barang atau perkhidmatan.

LIABILITI SEMASA

LIABILITI

LIABILITI BUKAN SEMASA

- Hutang perniagaan yang perlu dijelaskan dalam jangka masa pendek iaitu dalam satu tempoh perakaunan @ setahun.
- Contoh – overdraf bank, pemiutang, belanja terakru, hasil terdahulu.

- Hutang perniagaan yang boleh dijelaskan balik dalam tempoh masa yang lebih daripada satu tahun @ satu tempoh perakaunan.
- Contoh – pinjaman, gadai janji.

- Pendapatan yang diterima secara langsung daripada aktiviti utama perniagaan.
- Contoh – Kedai kasut – hasil jualan kasut; klinik – hasil daripada perkhidmatan.

- Pendapatan yang diterima secara tidak langsung atau tiada kaitan dengan aktiviti utama perniagaan.
- Contoh – faedah simpanan bank, sewa diterima, dividen

HASIL KENDALIAN

HASIL

HASIL BUKAN KENDALIAN

Pendapatan yang diterima @ yang akan diterima oleh perniagaan pada suatu tarikh daripada aktiviti jualan barang niaga atau perkhidmatan yang diberikan.

EKUITI PEMILIK

- Pelaburan pemilik dalam perniagaan.
- Hutang perniagaan kepada pemiliknya.
- Jumlah modal yang dilaburkan oleh pemilik dalam perniagaan.
- Keuntungan akan menambahkan ekuiti pemilik manakala kerugian dan ambilan akan mengurangkan ekuiti pemilik.
- MODAL AWAL + UNTUNG BERSIH – AMBILAN = MODAL AKHIR

- Belanja yang terlibat secara langsung dalam menjalankan urus niaga harian perniagaan.
- Contoh – gaji, insurans, iklan, sewa kedai, promosi.

BELANJA KENDALIAN

BELANJA

BELANJA BUKAN KENDALIAN

Kos perkhidmatan atau barangan yang digunakan dalam tempoh semasa (tempoh perakaunan) bagi memperoleh hasil.

PENYATA PENDAPATAN

- * Mesti mula dengan jualan
- * Mesti ikut turutan

JUALAN
 - KOS JUALAN
UNTUNG KASAR
 + HASIL
 - BELANJA

PENYATA KUNCI KIRA-KIRA

- Maklumat yang terdapat dalam kunci kira-kira ialah:
- Nama perniagaan.
 - Tajuk dan tarikh Kunci Kira-Kira.
 - Butir-butir dan jumlah Aset Bukan Semasa dan Aset Semasa.
 - Butir-butir dan jumlah Ekuiti Pemilik, Liabiliti Bukan Semasa dan Liabiliti Semasa

NAMA PERNIAGAAN
PENYATA PENDAPATAN BAGI TAHUN BERAKHIR

	RM	RM
Jualan		XX
Tolak Pulangan Jualan		X
Jualan Bersih		<u>XX</u>
TOLAK KOS JUALAN		
Stok Awal	X	
Belian	XX	
Tolak Pulangan Belian	X	
Belian Bersih	<u>XX</u>	
Angkutan Masuk	X	
Kos Belian	<u>XX</u>	
Kos Barang Untuk Dijual	XX	
Tolak Stok akhir	X	
KOS JUALAN		<u>XX</u>
UNTUNG KASAR		XX
TAMBAH HASIL		
Diskaun Diterima	X	
Komisen Diterima	X	X
		<u>XX</u>
TOLAK BELANJA		
Insurans	X	
Gaji	X	
Sewa Dibayar	X	
Promosi	X	
Angkutan Keluar	X	
Kadar Bayaran	X	X
UNTUNG BERSIH @ RUGI BERSIH		X

NAMA PERNIAGAAN
KUNCI KIRA-KIRA PADA

ASET BUKAN SEMASA		
Lengkapan		X
Perabot		X
Premis		X
Kenderaan		X
		<u>XX</u>
ASET SEMASA		
Stok Akhir		X
Penghutang		X
Bank		X
Tunai		X
		<u>X</u>
Tolak LIABILITI SEMASA		
Pemiutang	X	
Overdraf Bank	X	X
		<u>X</u>
MODAL KERJA		
		<u>XXX</u>
EKUITI PEMILIK		
Modal		XX
Tambah Untung Bersih		X
(atau Tolak rugi bersih)		<u>XX</u>
Tolak Ambilan		X
		<u>XX</u>
LIABILITI BUKAN SEMASA		
Pinjaman		X
Gadai janji		X
		<u>XXX</u>

NOTA:
 Contoh Belanja Belian – Duti Import, insurans belian, upon atas belian.

 Contoh belanja – iklan, faedah, hutang lapuk, belanja am, komisen diberi,

 Contoh hasil – faedah diterima, sewa diterima, untung atas pelupusan aset

NOTA:
 Kunci Kira-Kira menunjukkan kedudukan kewangan sesebuah organisasi perniagaan pada satu tarikh tertentu.

PERSAMAAN PERAKAUNAN

Contoh Format (2) Persamaan Perakaunan Aset = Liabiliti + Ekuiti Pemilik + Hasil - Belanja

1. Persamaan perakaunan menunjukkan perhubungan antara aset dengan liabiliti perniagaan pada suatu tarikh tertentu
2. Persamaan perakaunan ialah:
 - (a) Persamaan perakaunan asas-

$$\text{Aset} = \text{Liabiliti} + \text{Ekuiti Pemilik}$$
 - (b) Persamaan perakaunan dengan hasil dan belanja

$$\text{Aset} = \text{Liabiliti} + \text{Ekuiti Pemilik} + \text{Hasil} - \text{Belanja}$$

Contoh

Terima tunai RM5000 daripada peniaga sebagai sumbangan modal . Persamaan perakaunanya

Aset	=	Liabiliti
Tunai RM5000 (didebitkan)		= Modal RM5000 (dikreditkan)

3. Persamaan perakaunan timbul ekoran catatan perakaunan urus niaga yang berasaskan sistem catatan bergu iaitu Debit = Kredit
4. Garis panduan untuk mengekalkan persamaan perakaunan di dalam Kunci Kira-kira setelah berlakunya urus niaga baru adalah seperti yang berikut:

	Aset	=	Liabiliti
(a)	+		+
(b)	-		-
(c)	±		
(d)			±

Contoh

(1) Urus niaga : Belian secara kredit RM3000

Kunci Kira-kira			
Aset		Liabiliti	
Stok	+RM3000	Pemiutang	+RM3000

(2) Urus niaga : Bayar kepada pemiutang RM50

Kunci Kira-kira			
Aset		Liabiliti	
Tunai	-RM50	Pemiutang	-RM50

(3) Urus niaga : Terima tunai RM450 daripada penghutang Nina

Kunci Kira-kira			
Aset		Liabiliti	
Tunai	+RM450		
Penghutang	-RM450		

Contoh Format (a) Persamaan Perakaunan Asas)

Tarikh	Aset				Liabiliti		Ekuiti
	Tunai	Bank	Penghutang	Stok	Pemiutang	Pinjaman	Modal

Tarikh	Aset				Liabiliti		Ekuiti Pemilik		
	Tunai	Bank	Penghutang	Stok	Pemiutang	Pinjaman	Modal	Hasil	Belanja

Contoh soalan

En Yusof memulakan perniagaan pada 1 Januari 2009 dengan membawa masuk tunai RM5000. Urusniaga yang telah berlaku sepanjang bulan Januari 2009 adalah seperti yang berikut.

2009		RM
Jan.		
4	Membeli perabot secara tunai	600
9	Membeli barang niaga secara kredit	750
12	Mengeluarkan barang niaga untuk kegunaan sendiri	120
18	Menjelaskan sebahagian hutang kepada pembekal	400
	Menjual perabot lama	
27	secara tunai	290

Anda dikehendaki merekodkan urus niaga di atas dengan format persamaan perakaunan seperti Jadual di bawah ini.

Tarikh	Aset			Liabiliti	Ekuiti Pemilik
	Tunai	Perabot	Stok	Pemiutang	Modal
2009					
Jan.					
1	5000				5000
4	-600	600			
9			750	750	
12			-120		-120
18	-400			-400	
27	290	-290			
Jumlah	4290	310	630	350	4880

TOPIK 3: DOKUMEN PERNIAGAAN SEBAGAI SUMBER MAKLUMAT

DOKUMEN PERNIAGAAN DAN BUKU CATATAN PERTAMA

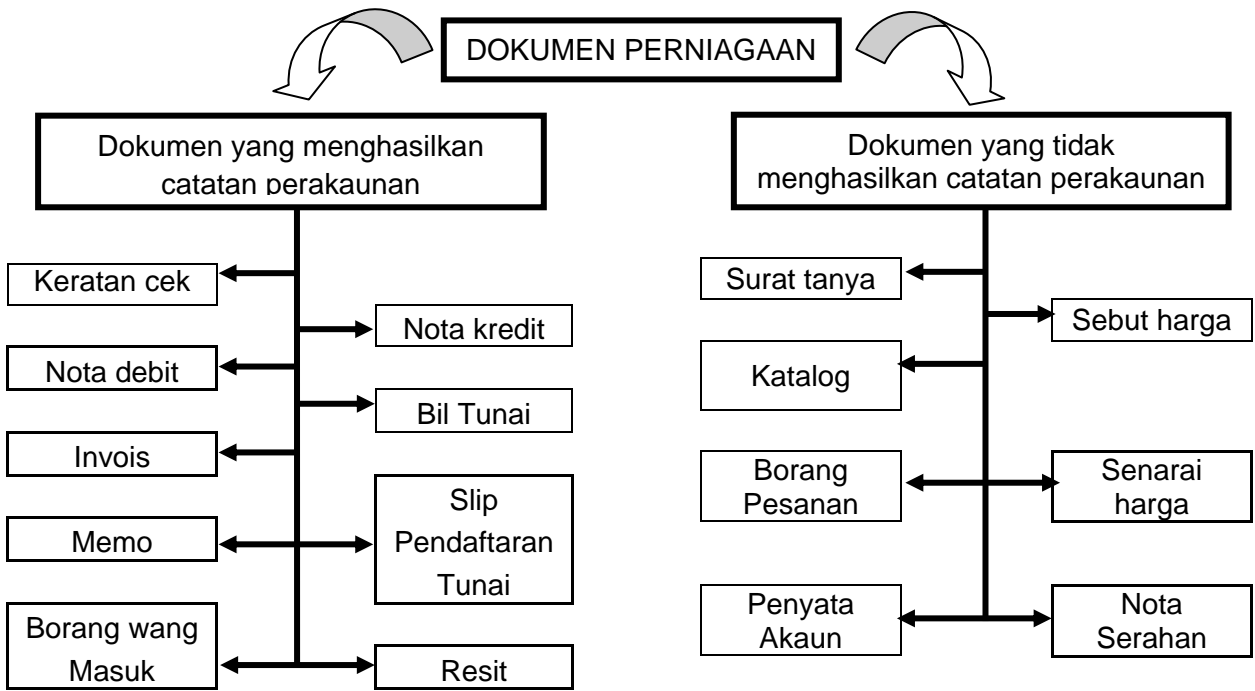

ALIRAN DOKUMEN ANTARA PEMBELI DENGAN PENJUAL

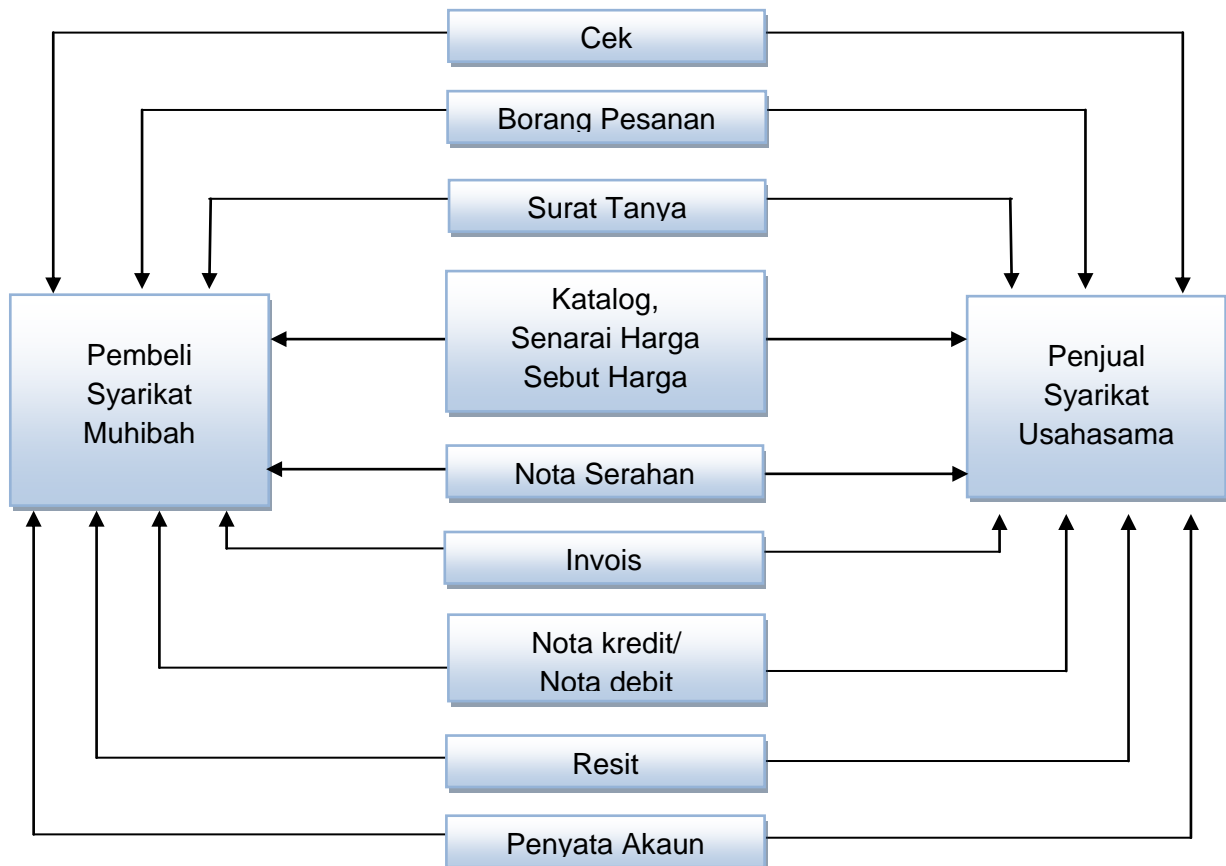

TOPIK 3: KITARAN PERAKAUNAN

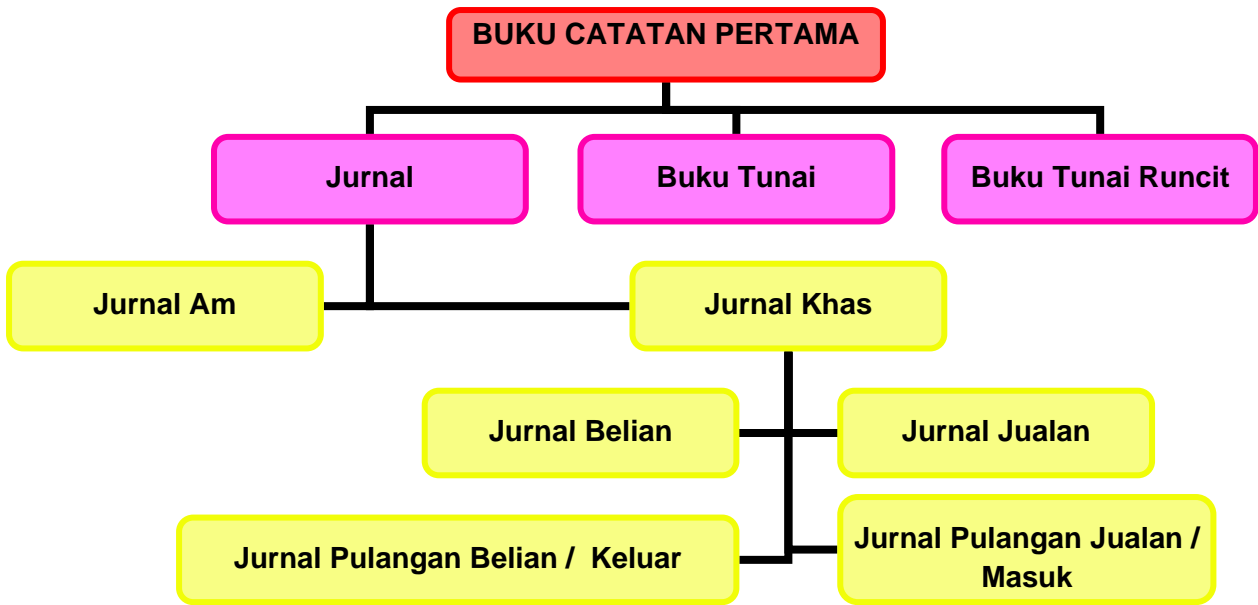

JURNAL AM

Tarikh	Butiran	Folio	Debit	Kredit
Rekod ikut turutan urusniaga	Nama akaun yang didebit Nama akaun yang dikreditkan	Rujukan muka surat dalam lejar	Nilai yang dinyatakan	

CONTOH 1 :

Pada 1 Jun 2009, **Puan Atira** memulakan perniagaan **Kedai Runcit Atira** , yang berniaga **barang-barang runcit** dengan **baki- baki** yang berikut:

	RM
Tunai di tangan	2 350
Tunai di bank	20 650
Stok	5 200
Lengkapan	9 020
Kenderaan	32 500

Rekodkan catatan pembukaan berikut kedalam Jurnal am.

Jawapan :

JURNAL AM

2009	Butiran	Debit	Kredit
Jun 1	Tunai	2350	
	Bank	20650	
	Stok	5200	
	Lengkapan	9020	
	Kenderaan	32500	
	Modal		69720
	(Modal Kedai Runcit Akira pada tarikh ini)		

CONTOH 2 :

			No. 211 Tarikh 5.6.2009
<i>INVOIS</i>			
JB			
PEMBORONG MUHAMMAD 112 Pasar Melayu Batu Pahat , Johor			
Kepada: Kedai Runcit Akira 10 Jalan Datin Halimah Johor Bahru, Johor			
Kuantiti	Butiran	Harga seunit	Jumlah
2	Rak peragaan	550	1 100
1	Mesin Register	400	400
Tolak diskaun niaga 10 %			1 500.00 <u>150.00</u>
Jumlah			1 350.00
(Ringgit: Satu ribu tiga ratus lima puluh sahaja)			
<i>Atira</i>		<i>Amin</i>	
.....		
T.T. Penerima		T.T. Pengurus	

24.6.2009
JA
KEDAI RUNCIT ATIRA 10 Jalan datin Halimah Johor Bahru, Johor
MEMO
Perkara: Membawa masuk computer persendiriaan ke dalam perniagaan bernilai RM 3 500 untuk kegunaan perniagaan
 <i>Atira</i> T.T. Pengurus

27.6.2009
JA
KEDAI RUNCIT ATIRA 10 Jalan datin Halimah Johor Bahru, Johor
MEMO
Perkara: Mengambil pelbagai barang niaga RM 250.00 untuk kegunaan anak-anaknya
 <i>Atira</i> T.T. Pengurus

Jawapan :

Tarikh	Butiran	Debit	Kredit
Jun 5	Alatan Pejabat Pemborong Muhammad (Merekod pembelian Aset secara kredit)	1 350	1 350
Jun 24	Alatan Pejabat Modal (Merekod modal tambahan)	2 500	2 500
27	Ambilan Belian (Ambilan barang untuk kegunaan sendiri)	250	250

JURNAL KHAS

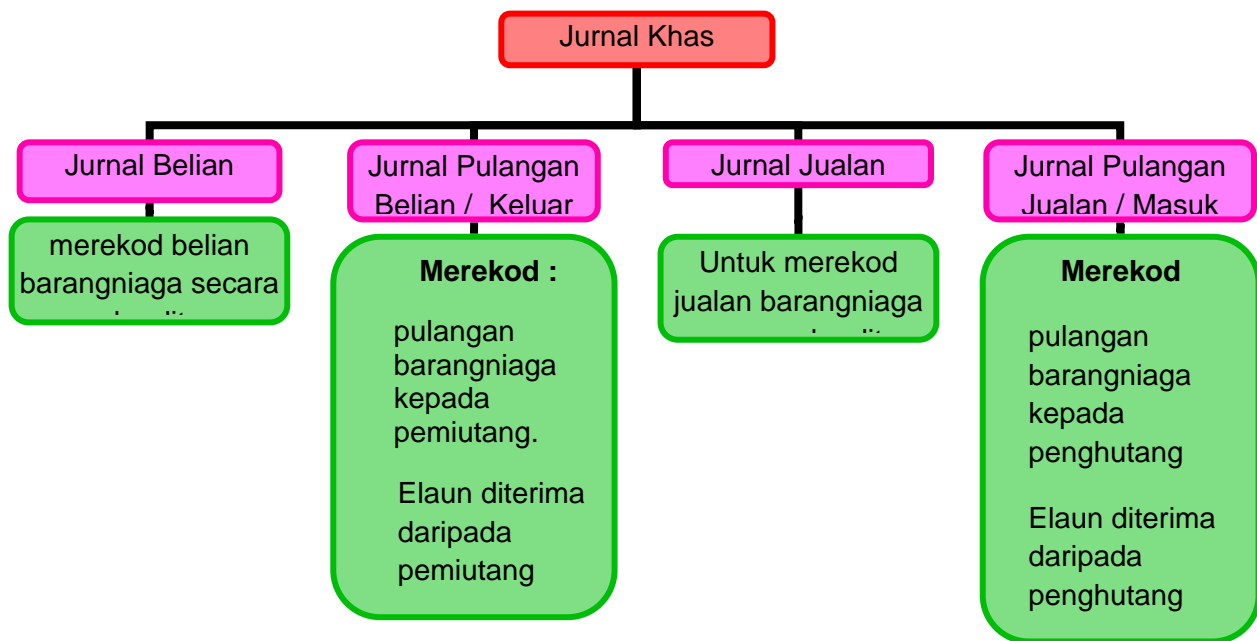

JURNAL BELIAN

TARIKH	BUTIRAN	FOLIO	NO INVOIS	JUMLAH
Rekod ikut turutan tarikh urusaniaga	Rekod nama pemiutang	Rujukan mukasurat dalam lejar Belian dan Lejar Am	Rekod no. dokumen	Nilai bersih setelah ditolak diskaun niaga

CONTOH :

No. 211
Tarikh 4.6.2009

INVOIS
JB

PEMBORONG MAJU JAYA
112 Jalan Maju
Tampoi, Johor Bahru

Kepada:
Kedai Runcit Akira
10 Jalan Datin Halimah
Johor Bahru, Johor

Kuantiti	Butiran	Harga seunit	Jumlah
500	Susu	2.20	1100.00
300	Tepung	2.00	600.00
2000	Buku tulis	0.40	800.00
	100		
Tolak diskaun niaga 10 %			2500.00
Jumlah			<u>250.00</u> 2250.00

(Ringgit: Dua ribu dua ratus lima puluh sahaja)

Atira *Amalina*
.....
T.T. Penerima T.T. Pengurus

No 434
Tarikh: 24.6.2009

INVOIS
JB

PERNIAGAAN ZAID
Jalan Penggaram
Batu Pahat , Johor

Kepada:
Kedai Runcit Akira
10 Jalan Datin Halimah
Johor Bahru, Johor

Kuantiti	Butiran	Harga seunit	Jumlah
500	Lada Kering	1.60	800.00
200	Tepung pulut	2.10	420.00
Tolak diskaun niaga 10 %			1220.00
Jumlah			<u>122.00</u> 1098.00

(Ringgit: Satu ribu sembilan ratus lapan puluh sahaja)

Atira *Amirah Syakira*
.....
T.T. Penerima T.T. Pengurus

No. 201
Tarikh: 29.6.2009

INVOIS
JB

RAJAB ENTERPRISE
Jalan Enggang
Perdana Baru , Melaka

Kepada:
Kedai Runcit Akira
10 Jalan Datin Halimah
Johor Bahru, Johor

Kuantiti	Butiran	Harga seunit	Jumlah
1000	Bawang Besar	2.50	2500.00
	Bawang Kecil		
500		6.00	3000.00
Tolak diskaun niaga 10 %			5550.00
Jumlah			<u>550.00</u> 5000.00

(Ringgit: Lima ribu sembilan ringgit sahaja)

Atira *Aminah*
.....
T.T. Penerima T.T. Pengurus

Jawapan :

JURNAL BELIAN

TARIKH	BUTIRAN	FOLIO	NO INVOIS	JUMLAH
2009				RM
Jun 4	Pemborong Maju Jaya		211	2250
24	Perniagaan Zaid		434	1098
29	Rajab Enterprise		201	5000
30	Akaun Belian	(Dt)		8348

JURNAL PULANGAN BELIAN

TARIKH	BUTIRAN	FOLIO	NO NOTA KREDIT	JUMLAH
Rekod ikut turutan tarikh urusaniaga	Rekod nama pemiutang	Rujukan mukasurat dalam lejar Belian dan Lejar Am	Rekod no. dokumen	Nilai bersih setelah ditolak diskaun niaga

CONTOH:

JPB
No. 221
Tarikh 8.6.2009

NOTA KREDIT
PEMBORONG MAJU JAYA
9 Jalan Maju
Tampoi Johor

Kepada:
Kedai Runcit Atira
10, Jalan Datin Halimah
Johor Bahru, Johor

Kuantiti	Butiran	Harga seunit	Jumlah
100	Buku Tolak diskaun niaga 10%	3.00	300.00
			30.00
Jumlah			270.00

(Ringgit: Dua ratus tujuh puluh sahaja)
Atira Amalina
.....
T.T. Penerima T.T. Pengurus

JPB
No. 333
Tarikh 26.6.2009

NOTA KREDIT
PEMBORONG ZAID
Jalan Penggaram
Batu Pahat, Johor

Kepada:
Kedai Runcit Atira
10, Jalan Datin Halimah
Johor Bahru, Johor

Kuantiti	Butiran	Harga seunit	Jumlah
50	Teoung pulut Tolak diskaun niaga 10%	2.10	105.00
			10.50
Jumlah			94.50

(Ringgit: Sembilan puluh empat ringgit dan lima puluh sen sahaja)
Atira Amira Syakirah
.....
T.T. Penerima T.T. Pengurus

JPB
No. 411
Tarikh 30.6.2009

NOTA KREDIT
RAJAB ENTERPRISE
Jalan Enggang
Perdana Baru, Melaka

Kepada:
Kedai Runcit Atira
10, Jalan Datin Halimah
Johor Bahru, Johor

Kuantiti	Butiran	Harga seunit	Jumlah
100	Bawang Kecil Tolak diskaun niaga 10%	6.00	60.00
			6.00
Jumlah			64.00

(Ringgit: Enam puluh empat ringgit sahaja)
Atira Amalina
.....
T.T. Penerima T.T. Pengurus

Jawapan :

JURNAL PULANGAN BELIAN

TARIKH	BUTIRAN	FOLIO	NO NOTA KREDIT	JUMLAH
2009				
Jun 8	Pemborong Maju Jaya			270.00
	Perniagaan Zaid		221	94.50
	Rajab Enterprise		333	64.00
	Akaun Pulangan Belian	(Kt)	411	138.50

JURNAL JUALAN

TARIKH	BUTIRAN	FOLIO	NO INVOIS	JUMLAH
Rekod ikut turutan tarikh urusaniaga	Rekod nama penghutang	Rujukan mukasurat dalam lejar Jualan dan Lejar Am	Rekod no. dokumen	Nilai bersih setelah ditolak diskaun niaga

CONTOH:

JJ
No. 385

Tarikh: 17.6.2009

INVOIS
KEDAI RUNCIT ATIRA
10, Jalan Datin Halimah
Johor Bahru, Johor

Kepada:
Kedai Zulaiha
9332 Jalan Kekwa 6
Pontian Johor

Kuan titi	Butiran	Harga seunit	Jumlah
500	Gula	1.50	750
50	Kordial	7.00	350
1500	Makanan Tin(Sardin)	2.60	1200.
Tolak diskaun niaga 10 %			2300
Jumlah			2070

(Ringgit: Dua ribu tujuh puluh sahaja)

Maya *Atira*

TT Penerima T.T Pengurus

JJ
No. 386

Tarikh: 19.6.2009

INVOIS
KEDAI RUNCIT ATIRA
10, Jalan Datin Halimah
Johor Bahru, Johor

Kepada:
Mubarak Store
3, Jalan Hang Tuah
75400 Melaka

Kuan titi	Butiran	Harga seunit	Jumlah
600	Susu Cair	1.50	900
100	Air Sarsi	3.00	300
200	Susu tepung Nespray	12.00	2400.
Tolak diskaun niaga 10 %			3600
Jumlah			3240

(Ringgit: Tiga ribu dua ratus empat puluh sahaja)

Mariam *Atira*

TT Penerima T.T Pengurus

JJ
No. 387

Tarikh: 21.6.2009

INVOIS
KEDAI RUNCIT ATIRA
10, Jalan Datin Halimah
Johor Bahru, Johor

Kepada:

Alpukha Enterprise

No 77, Jalan Sulaiman

75400 Melaka

Kuantiti	Butiran	Harga seunit	Jumlah
500	Gam	1.00	500
100	Gunting kecil	1.20	120
1000	Pembaris	1.00	1000.
Tolak diskaun niaga 10 %			1620
Jumlah			162
			1458

(Ringgit: Dua ribu tujuh puluh sahaja)

Maimunah

Atira

TT Penerima

T.T Pengurus

Jawapan :

JURNAL JUALAN

TARIKH	BUTIRAN	FOLIO	NO INVOIS	JUMLAH
2009				
Jun 17	Kedai Zulaiha		385	2070
19	Mubarak Store		386	3240
21	Alpukah Enterprise		387	1458
	Akaun Jualan	(Kt)		6768

JURNAL PULANGAN JUALAN

TARIKH	BUTIRAN	FOLIO	NO NOTA KREDIT	JUMLAH
Rekod ikut turutan tarikh urusaniaga	Rekod nama penghutang	Rujukan mukasurat dalam lejar Jualan dan Lejar Am	Rekod no. dokumen	Nilai bersih setelah ditolak diskaun niaga

Contoh :

JPJ
No. 1200
Tarikh: 19.6.2009

NOTA KREDIT
KEDAI RUNCIT ATIRA
10, Jalan Datin Halimah
Johor Bahru, Johor

Kepada:
Kedai Zulaiha
9332 Jalan Kekwa 6
Pontian Johor

Kuan titi	Butiran	Harga seunit	Jumlah
40	Gula	1.50	60
10	Kordial	7.00	70
Tolak diskaun niaga 10 %			130
Jumlah			13
			127

(Ringgit: Dua ribu tujuh puluh sahaja)

Maya *Atira*

TT Penerima T.T Pengurus

JPJ
No. 1201
Tarikh: 22.6.2009

NOTA KREDIT
KEDAI RUNCIT ATIRA
10, Jalan Datin Halimah
Johor Bahru, Johor

Kepada:
Mubarak Store
3, Jalan Hang Tuah
75400 Melaka

Kuan titi	Butiran	Harga seunit	Jumlah
10	Air Sarsi	3.00	30
20	Susu tepung Nespray	12.00	240
Tolak diskaun niaga 10 %			270
Jumlah			27
			243

(Ringgit: Dua ratus empat puluh tiga sahaja)

Mariam *Atira*

TT Penerima T.T Pengurus

JPJ
No. 1202 **Tarikh: 27.6.2009**

NOTA KREDIT
KEDAI RUNCIT ATIRA
10, Jalan Datin Halimah
Johor Bahru, Johor

Kepada:
Alpukha Enterprise
No 77, Jalan Sulaiman
75400 Melaka

Kuantiti	Butiran	Harga seunit	Jumlah
80	Gam	1.00	80
60	Pembaris	1.00	60
Tolak diskaun niaga 10 %			240
Jumlah			24
			206

(Ringgit: Dua ratus enam sahaja)

Maimunah *Atira*

TT Penerima T.T Pengurus

JURNAL PULANGAN JUALAN

TARIKH	BUTIRAN	FOLIO	NO NOTA KREDIT	JUMLAH
2009				
Jun 19	Kedai Zulaiha		1200	127
22	Mubarak Store		1201	243
27	Alpukah Enterprise		1202	206
30	Akaun Pulangan Jualan			449

TOPIK 5 : LEJAR

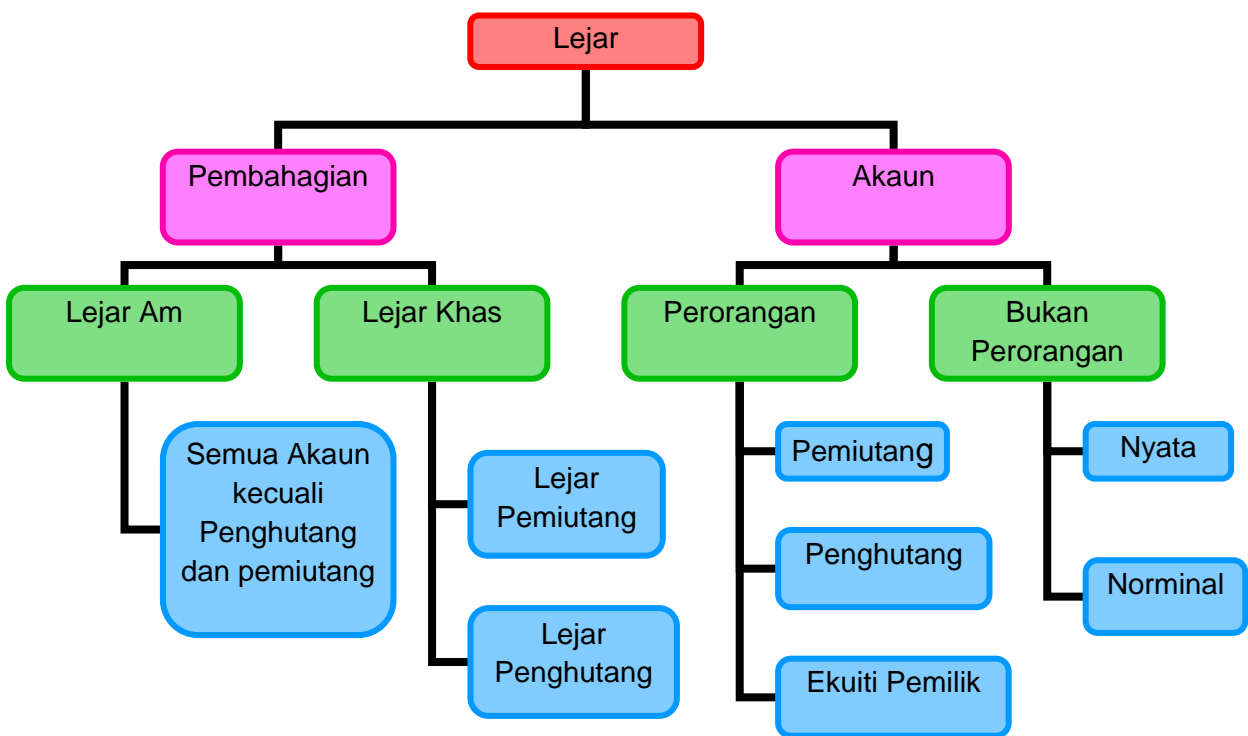

- Lejar ialah buku catatan Utama yang digunakan untuk merekod segala urusanniaga perniagaan

- Akaun merupakan buku-buku yang terdapat dalam lejar
- Disediakan dalam bentuk " T "

Pengusaha Cenderahati Aziqah

DEBIT

KREDIT

Tarikh	Butir	Folio	Jumlah	Tarikh	Butir	Folio	JUmlah
Rekod ikut turutan tarikh urusniaga	Mencatat nama akaun yang menjadi pasangan kepada catatan bergu	Merekod nombor halaman jurnal yang menjadi nombor maklumat urusniaga	Merekod jumlahurusniaga dalam nilai wang				

Contoh :

Maklumat berikut dipetik daripada perniagaan Ayed Enterprise pada 31 September 2009.

September

- 1 Memulakan perniagaan dengan wang tunai di bank RM 20,000 dqn ditangan berjumlah RM 3000
- 6 Membeli sebuah komputer secara tunai bernilai RM 4,000 untuk kegunaan perniagaan
- 12 Membeli barangniaga dengan cek berjumlah RM 5 000 daripada Syarikat Tariq Sdn Bhd
- 14 Membeli barangniaga secara kredit daripada Perniagaan Salleh berjumlah RM 3000
- 17 Memulangkan barangniaga rosak bernilai RM 400 kepada Perniagaan Salleh
- 20 Membayar dengan cek sewa bernilai RM 1000
- 24 Menjual barangniaga secara tunai bernilai RM 3 500 kepada Yap Hui Sin.
- 27 Menjual barangniaga kepada Utilitarian Berhad bernilai RM 3000
- 28 Utilitarian Berhad memulangkan barangniaga bernilai RM 200 kerana tersalah jenama

Anda dikehendaki merekod urusniagsa di atas ke dalam akaun –akaun lejar yang sesuai.

BUKU TUNAI

Trk	Butiran	F	Dis	Tunai	Bank	Trk	Butiran	F	Dis	Tunai	Bank
Jun 1	Modal			3000	20000	6	Alatan Pejabat			3000	
24	Jualan			3500		12	Belian				5000
						20	lewa				1000
							Baki h/b			3500	14000
				6500	20000					6500	20000
Julai1	Baki b/b			3500	14000						

Lejar

Akaun Modal

Tarikh	Butiran	RM	Tarikh	Butiran	RM
2009			2009		
Sep			Sep 1	Bank	20000
				Tunai	3000
	30 Baki b/b	23000			
		<u>23000</u>			<u>23000</u>

Akaun Alatan Pejabat

Tarikh	Butiran	RM	Tarikh	Butiran	RM
2009			2009		
Sep 6	Tunai	3000	Sep 30	Baki b/b	3000
		<u>3000</u>			<u>3000</u>

Akaun Belian

Tarikh	Butiran	RM	Tarikh	Butiran	RM
2009			2009		
Sep 12	Tunai	5000	Sep 30	Baki h/b	8000
14	Perniagaan Salleh	3000			
		<u>8000</u>			<u>8000</u>

Akaun Perniagaan Salleh

Tarikh	Butiran	RM	Tarikh	Butiran	RM
2009			2009		
Sep 17	Pulangan Belian	400	Sep 30	Belian	3000
	Baki h/b	2600			
		<u>3000</u>			<u>3000</u>

Akaun Pulangan Belian

Tarikh	Butiran	RM	Tarikh	Butiran	RM
2009			30		
Sep 30	Baki b/b	400		Perniagaan Salleh	400
		<u>400</u>			<u>400</u>

Akaun Sewa

Tarikh	Butiran	RM	Tarikh	Butiran	RM
2009			2009		
Sep 20	Bank	1000	Sep 30	Baki h/b	1000
		<u>1000</u>			<u>1000</u>

Akaun Jualan

Tarikh	Butiran	RM	Tarikh	Butiran	RM
2009			2009		
Sep 30	Baki h/b	6500	Sep 4	Tunai	3500
		<u>6500</u>	27	Utilitarian Berhad	3000
					<u>6500</u>

Akaun Utilitarian Berhad

Tarikh	Butiran	RM	Tarikh	Butiran	RM
2009			2009	Pulangan	200
Sep 27	Jualan	3000	Sep 28	Jualan	
			30	Baki h/b	2800
		<u>3000</u>			<u>3000</u>

Akaun Pulangan Jualan

Tarikh	Butiran	RM	Tarikh	Butiran	RM
2009			2009		
Sep 28	Utilitarian Berhad	200	Sep 30	Baki h/b	200
		<u>200</u>			<u>200</u>

AKAUN KAWALAN

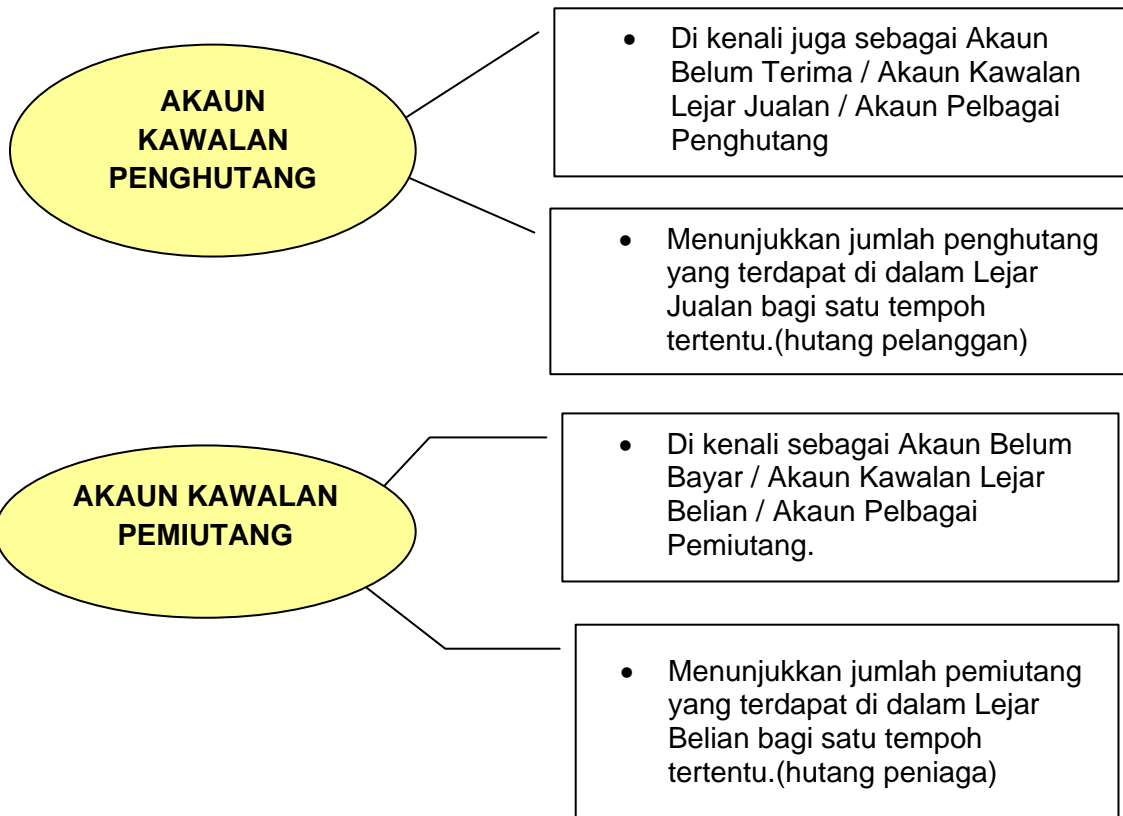
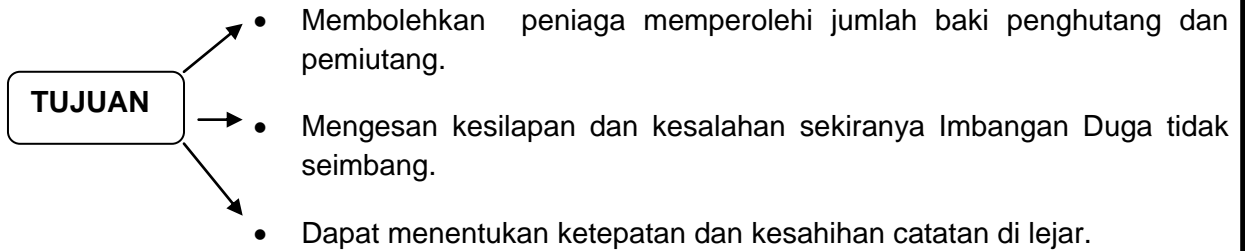

TIPS!!!

- Kedua-dua pindahan / kontra mestilah di sebelah yang mengurangkan.
- Hanya jualan kredit barang niaga dan belian kredit sahaja direkodkan.
- Jualan tunai dan belian tunai hendaklah diabaikan.
- Butiran mestilah nama akaun.

Sumber Rujukan

Butiran	Sumber Maklumat
Jualan	Jurnal Jualan
Belian	Jurnal Belian
Pulangan Jualan/Pul. Masuk	Jurnal Pulangan Jualan / Pulangan Masuk
Pulangan Belian/Pul. Keluar	Jurnal Pulangan Belian / Pulangan Keluar
Bank/Tunai/Diskaun diterima/Dis. Diberi	Buku tunai
Disk diterima (dibatalkan)/Dis. diberi (dibatalkan) & lain-lain	Jurnal Am

CATATAN KONTRA

- Berlaku apabila sesebuah perniagaan menjual secara kredit dan juga membeli secara kredit daripada pihak yang sama.
- Peniaga adalah penghutang dan pemiutang kepada perniagaan pada masa yang sama.
- Hutang di antara penghutang dengan pemiutang diselaraskan pembayarannya melalui catatan kontra.
- Terdapat dua jenis catatan kontra:
 - i). Dari Lejar Jualan ke Lejar Belian
 - Debit Akaun Pemiutang dan kredit Akaun Penghutang.
 - ii). Dari Lejar Belian ke Lejar Jualan

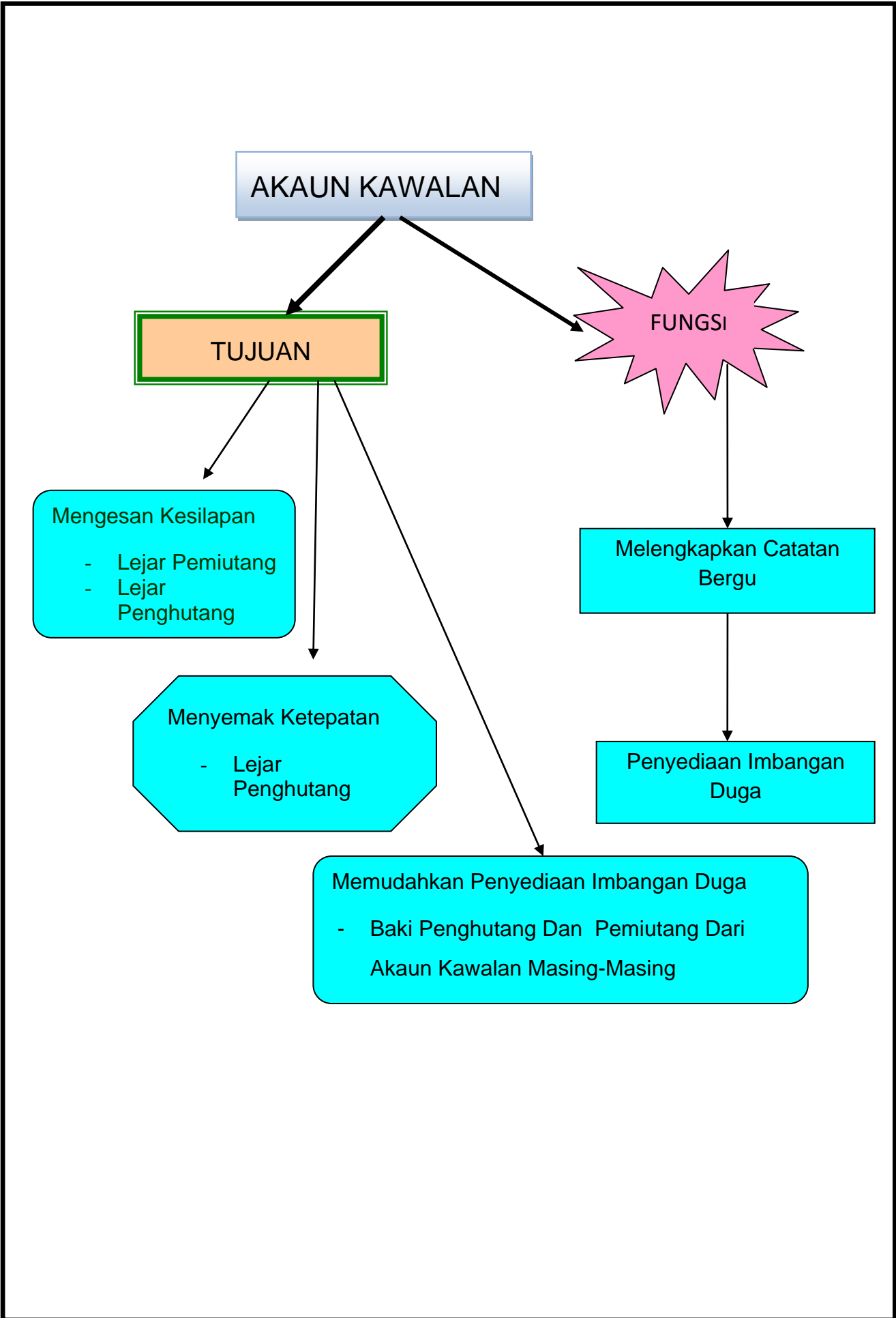

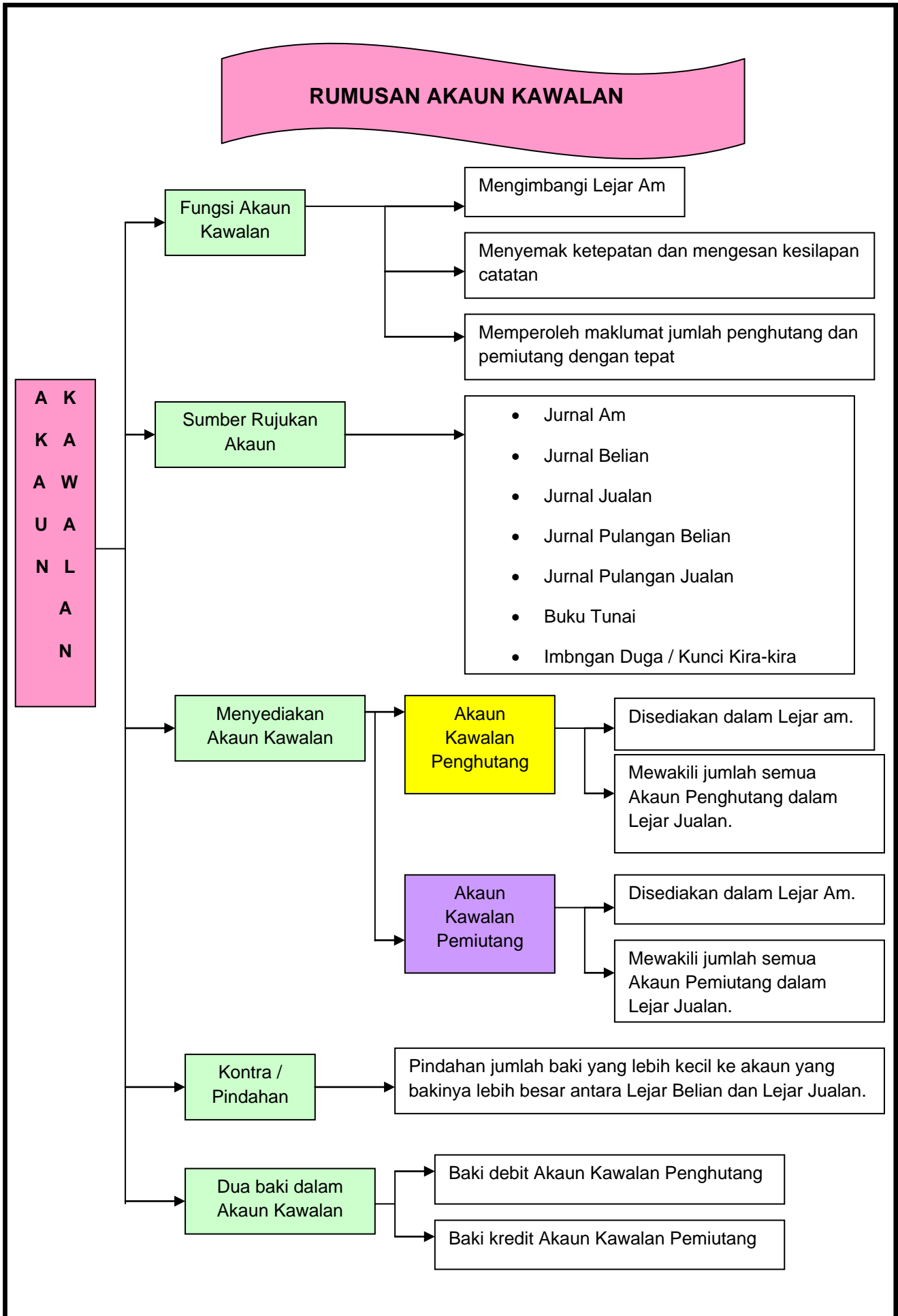

Format Akaun Kawalan Penghutang

Akaun Kawalan Penghutang / Lejar Jualan

<table style="width: 100%; border-collapse: collapse;"> <tr><td style="width: 40%;">Baki b/b</td><td style="text-align: right;">XXX</td></tr> <tr><td>Jualan</td><td style="text-align: right;">XXX</td></tr> <tr><td>Angkutan</td><td style="text-align: right;">XXX</td></tr> <tr><td>Faedah</td><td style="text-align: right;">XXX</td></tr> <tr><td>Bank(Cek Tak Layan)</td><td style="text-align: right;">XXX</td></tr> <tr><td>Diskaun diberi (Dibatalkan)</td><td style="text-align: right;">XXX</td></tr> <tr><td>Baki h/b</td><td style="text-align: right;"><u>XXX</u></td></tr> <tr><td>Baki b/b</td><td style="text-align: right;">XXX</td></tr> </table>	Baki b/b	XXX	Jualan	XXX	Angkutan	XXX	Faedah	XXX	Bank(Cek Tak Layan)	XXX	Diskaun diberi (Dibatalkan)	XXX	Baki h/b	<u>XXX</u>	Baki b/b	XXX	<table style="width: 100%; border-collapse: collapse;"> <tr><td style="width: 40%;">Baki b/b</td><td style="text-align: right;">XXX</td></tr> <tr><td>Pulangan Jualan/Pul. Masuk</td><td style="text-align: right;">XXX</td></tr> <tr><td>Bank</td><td style="text-align: right;">XXX</td></tr> <tr><td>Diskaun Diberi</td><td style="text-align: right;">XXX</td></tr> <tr><td>Hutang Lapuk</td><td style="text-align: right;">XXX</td></tr> <tr><td>Kontra</td><td style="text-align: right;">XXX</td></tr> <tr><td>Baki h/b</td><td style="text-align: right;"><u>XXX</u></td></tr> <tr><td>Baki b/b</td><td style="text-align: right;"><u>XXX</u></td></tr> <tr><td>Baki b/b</td><td style="text-align: right;">XXX</td></tr> </table>	Baki b/b	XXX	Pulangan Jualan/Pul. Masuk	XXX	Bank	XXX	Diskaun Diberi	XXX	Hutang Lapuk	XXX	Kontra	XXX	Baki h/b	<u>XXX</u>	Baki b/b	<u>XXX</u>	Baki b/b	XXX
Baki b/b	XXX																																		
Jualan	XXX																																		
Angkutan	XXX																																		
Faedah	XXX																																		
Bank(Cek Tak Layan)	XXX																																		
Diskaun diberi (Dibatalkan)	XXX																																		
Baki h/b	<u>XXX</u>																																		
Baki b/b	XXX																																		
Baki b/b	XXX																																		
Pulangan Jualan/Pul. Masuk	XXX																																		
Bank	XXX																																		
Diskaun Diberi	XXX																																		
Hutang Lapuk	XXX																																		
Kontra	XXX																																		
Baki h/b	<u>XXX</u>																																		
Baki b/b	<u>XXX</u>																																		
Baki b/b	XXX																																		

- **Jualan tunai, Peruntukan hutang ragu dan hutang lapuk pulih tiada dalam Akaun Kawalan Penghutang**

Format Akaun Kawalan Pemiutang

Akaun Kawalan Pemiutang / Lejar Belian

<table style="width: 100%; border-collapse: collapse;"> <tr><td style="width: 40%;">Baki b/b</td><td style="text-align: right;">XXX</td></tr> <tr><td>Pulangan Belian/Pul. Keluar</td><td style="text-align: right;">XXX</td></tr> <tr><td>Bank/Tunai</td><td style="text-align: right;">XXX</td></tr> <tr><td>Diskaun diterima</td><td style="text-align: right;">XXX</td></tr> <tr><td>Kontra</td><td style="text-align: right;">XXX</td></tr> <tr><td>Baki h/b</td><td style="text-align: right;"><u>XXX</u></td></tr> <tr><td>Baki h/b</td><td style="text-align: right;"><u>XXX</u></td></tr> <tr><td>Baki b/b</td><td style="text-align: right;">XXX</td></tr> </table>	Baki b/b	XXX	Pulangan Belian/Pul. Keluar	XXX	Bank/Tunai	XXX	Diskaun diterima	XXX	Kontra	XXX	Baki h/b	<u>XXX</u>	Baki h/b	<u>XXX</u>	Baki b/b	XXX	<table style="width: 100%; border-collapse: collapse;"> <tr><td style="width: 40%;">Baki b/b</td><td style="text-align: right;">XXX</td></tr> <tr><td>Belian</td><td style="text-align: right;">XXX</td></tr> <tr><td>Bank (Cek Tak Layan)</td><td style="text-align: right;">XXX</td></tr> <tr><td>Diskaun diterima</td><td style="text-align: right;">XXX</td></tr> <tr><td>Faedah</td><td style="text-align: right;">XXX</td></tr> <tr><td>Angkutan</td><td style="text-align: right;">XXX</td></tr> <tr><td>Baki h/b</td><td style="text-align: right;"><u>XXX</u></td></tr> <tr><td>Baki h/b</td><td style="text-align: right;"><u>XXX</u></td></tr> <tr><td>Baki b/b</td><td style="text-align: right;">XXX</td></tr> </table>	Baki b/b	XXX	Belian	XXX	Bank (Cek Tak Layan)	XXX	Diskaun diterima	XXX	Faedah	XXX	Angkutan	XXX	Baki h/b	<u>XXX</u>	Baki h/b	<u>XXX</u>	Baki b/b	XXX
Baki b/b	XXX																																		
Pulangan Belian/Pul. Keluar	XXX																																		
Bank/Tunai	XXX																																		
Diskaun diterima	XXX																																		
Kontra	XXX																																		
Baki h/b	<u>XXX</u>																																		
Baki h/b	<u>XXX</u>																																		
Baki b/b	XXX																																		
Baki b/b	XXX																																		
Belian	XXX																																		
Bank (Cek Tak Layan)	XXX																																		
Diskaun diterima	XXX																																		
Faedah	XXX																																		
Angkutan	XXX																																		
Baki h/b	<u>XXX</u>																																		
Baki h/b	<u>XXX</u>																																		
Baki b/b	XXX																																		

- **Belian tunai tidak terlibat**

Contoh Catatan Kontra

Akaun Penghutang Nana

<p>2008</p> <table style="width: 100%; border-collapse: collapse;"> <tr> <td style="width: 60%;">Jan 3 Jualan</td> <td style="text-align: right;">6000</td> </tr> <tr> <td> </td> <td style="text-align: right;">-----</td> </tr> <tr> <td> </td> <td style="text-align: right;">6000</td> </tr> <tr> <td> </td> <td style="text-align: right;">-----</td> </tr> </table>	Jan 3 Jualan	6000		-----		6000		-----	<p>2008</p> <table style="width: 100%; border-collapse: collapse;"> <tr> <td style="width: 60%;">Jan 12 Bank</td> <td style="text-align: right;">2000</td> </tr> <tr> <td> </td> <td style="text-align: right;">-----</td> </tr> <tr> <td>31 Kontra</td> <td style="text-align: right; color: red;">4000</td> </tr> <tr> <td> </td> <td style="text-align: right;">-----</td> </tr> <tr> <td> </td> <td style="text-align: right;">6000</td> </tr> <tr> <td> </td> <td style="text-align: right;">-----</td> </tr> </table>	Jan 12 Bank	2000		-----	31 Kontra	4000		-----		6000		-----
Jan 3 Jualan	6000																				

	6000																				

Jan 12 Bank	2000																				

31 Kontra	4000																				

	6000																				

Akaun Pemiutang Lim

<p>2008</p> <table style="width: 100%; border-collapse: collapse;"> <tr> <td style="width: 60%;">Jan 13 Bank</td> <td style="text-align: right;">7000</td> </tr> <tr> <td> </td> <td style="text-align: right;">-----</td> </tr> <tr> <td>31 Kontra</td> <td style="text-align: right; color: red;">4000</td> </tr> <tr> <td> </td> <td style="text-align: right;">-----</td> </tr> <tr> <td>Baki h/b</td> <td style="text-align: right;">3000</td> </tr> <tr> <td> </td> <td style="text-align: right;">-----</td> </tr> <tr> <td> </td> <td style="text-align: right;">14000</td> </tr> <tr> <td> </td> <td style="text-align: right;">-----</td> </tr> </table>	Jan 13 Bank	7000		-----	31 Kontra	4000		-----	Baki h/b	3000		-----		14000		-----	<p>2008</p> <table style="width: 100%; border-collapse: collapse;"> <tr> <td style="width: 60%;">Jan 1 Belian</td> <td style="text-align: right;">14000</td> </tr> <tr> <td> </td> <td style="text-align: right;">-----</td> </tr> <tr> <td> </td> <td style="text-align: right;">14000</td> </tr> <tr> <td> </td> <td style="text-align: right;">-----</td> </tr> <tr> <td>Feb 1 Baki b/b</td> <td style="text-align: right;">3000</td> </tr> <tr> <td> </td> <td style="text-align: right;">-----</td> </tr> </table>	Jan 1 Belian	14000		-----		14000		-----	Feb 1 Baki b/b	3000		-----
Jan 13 Bank	7000																												

31 Kontra	4000																												

Baki h/b	3000																												

	14000																												

Jan 1 Belian	14000																												

	14000																												

Feb 1 Baki b/b	3000																												

Contoh Penghutang Berbaki Kredit

Akaun Penghutang Rahmat

2008		2008	
Jan 1	Jualan	9000	
	31 Baki h/b	1000	
		10000	
			10000
			1000

Contoh Pemiutang berbaki debit

Akaun Pemiutang Nadia

2008		2008	
Jan 1	Tunai	1000	
		1000	
			1000
			100

Contoh Cek Tak Layan dan diskaun ditarik balik

Akaun Penghutang John

2008		2008	
Jan 5	Jualan	6000	
7	Bank (CTL)	1500	
	Diskaun diberi (Tarik balik)	500	
		8000	
			8000
			2000

TOPIK 6: IMBANGAN DUGA

PERHATIAN...

Akaun-akaun ditutup dan dipindahkan ke ID sama ada ke lajur debit atau kredit bergantung kepada sifatnya (aset, belanja, liability, hasil dan ekuiti pemilik)

Akaun yang tidak mempunyai baki tidak perlu disenaraikan di ID

IMBANGAN DUGA

Merupakan senarai baki debit atau kredit akaun dalam lejar pada akhir tempoh perakaunan yang disediakan mengikut sistem catatan bergu.

TIPS SPM:

Perkara penting yang perlu diberi perhatian oleh pelajar ialah bagaimana memindahkan baki-baki akaun aset, liabiliti, ekuiti pemilik serta hasil dan belanja ke Imbangan Duga

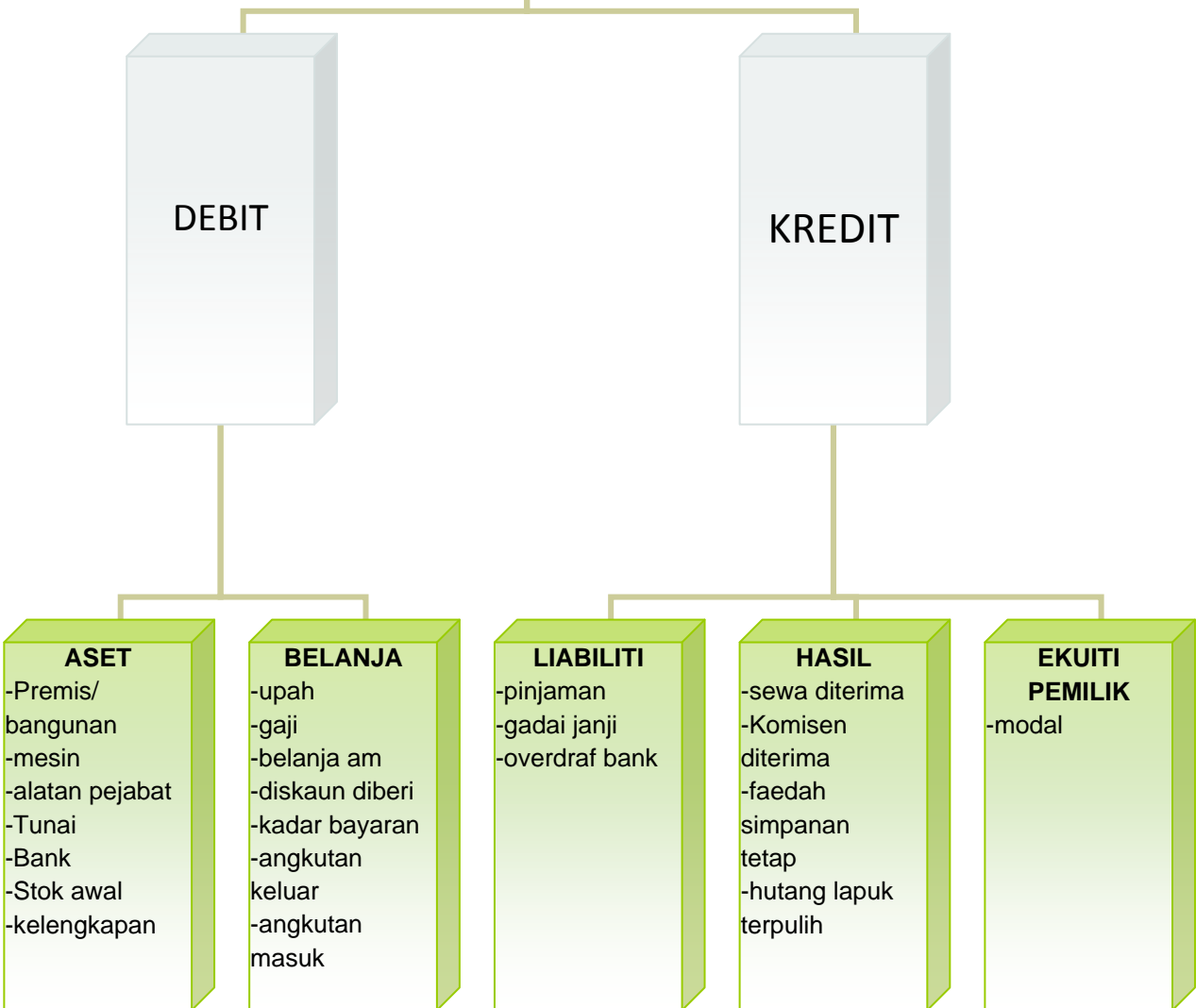

Contoh soalan :

Baki-baki berikut diperolehi dari Perniagaan Kopi Seronok pada 30 september 2008

Hutang lapuk	RM	600
Gaji		5 100
Pinjaman		27 000
Penghutang		8 100
Alatan Pejabat		20 600
Modal		40 100
Ambilan		3 600
Tunai		2 900
Pemiutang		1 000
Kenderaan		19 100
Stok		8 100

Daripada baki-baki di atas, **SEDIAKAN** Imbangan Duga bentuk penyata pada tarikh yang dinyatakan

Contoh jawapan :

Perniagaan Kopi Seronok
Imbangan duga pada 30 september 2008

	DEBIT	KREDIT
Hutang lapuk	600	
Gaji	5 100	
Pinjaman		27 000
Penghutang	8 100	
Alatan pejabat	20 600	
Modal		40 100
Ambilan	3 600	
Tunai	2 900	
Pemiutang		1 000
Kenderaan	19 100	
Stok	8 100	
	68 100	68 100

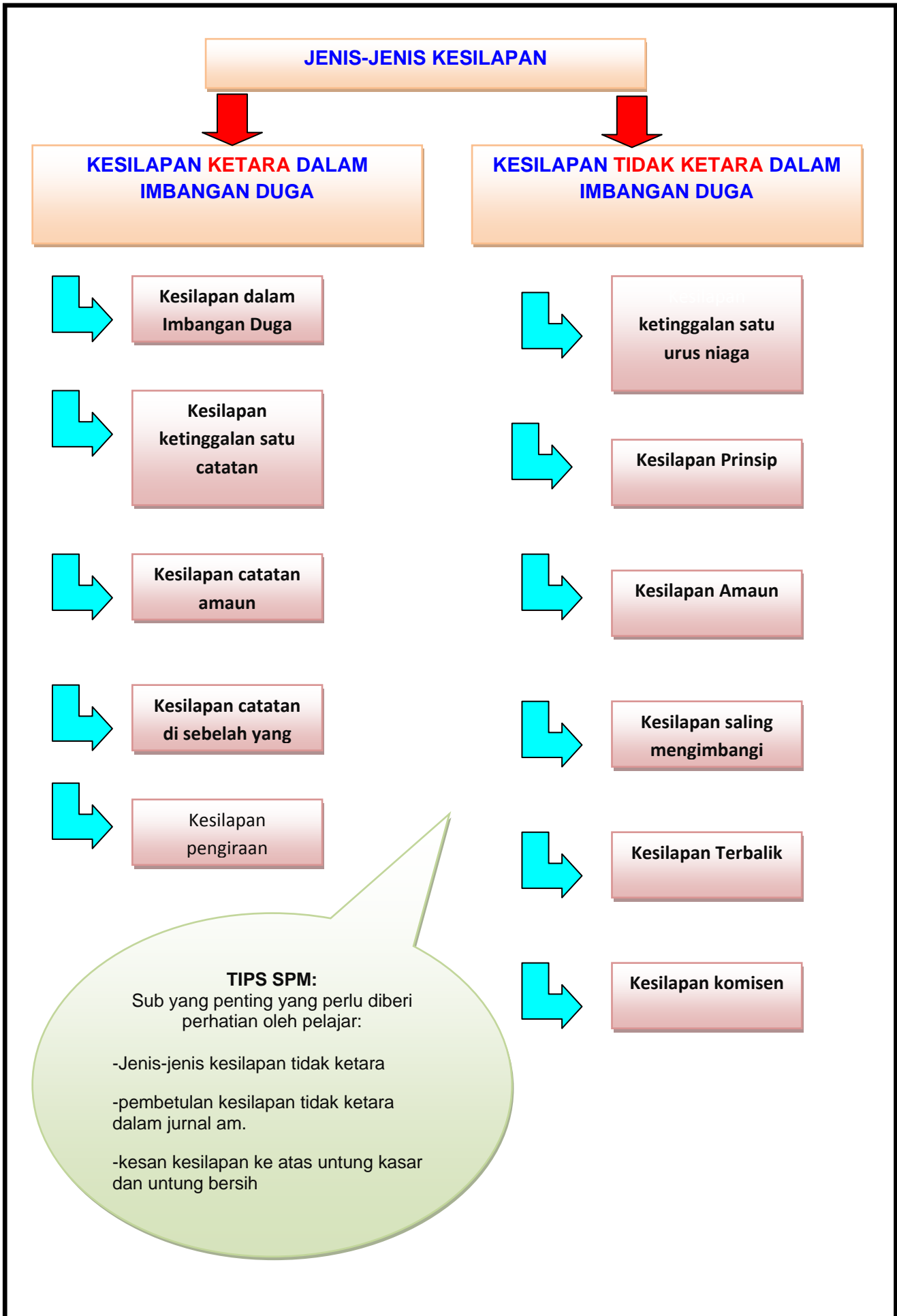

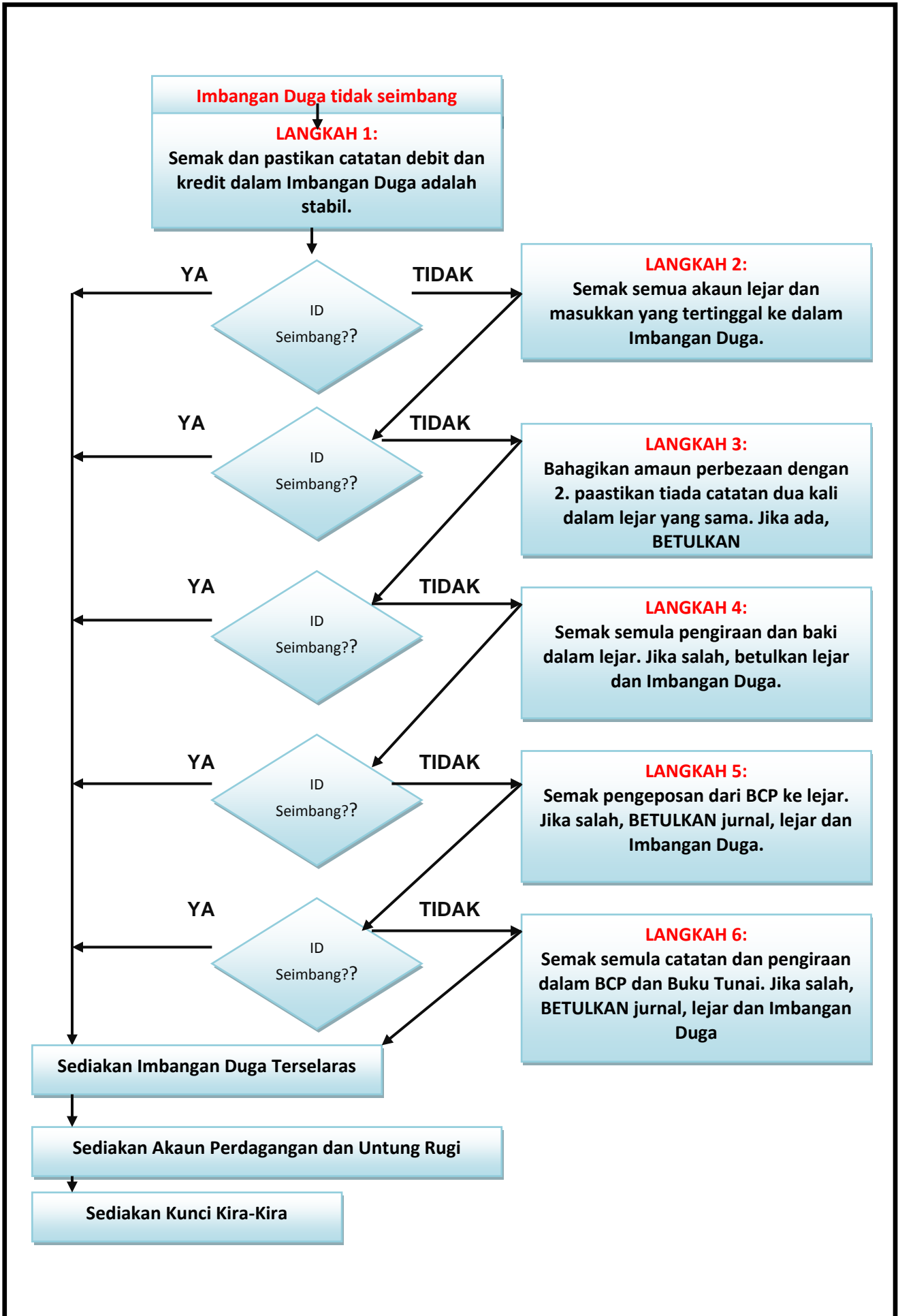

SEDIAKAN catatan pembetulan dalam Jurnal Am (bersama keterangan) daripada kesilapan-kesilapan di bawah:

- belian alat tulis sebanyak RM120 secara tunai masih belum direkodkan dalam mana-mana buku.
- Diskaun diberi RM240 telah didebitkan ke dalam akaun Diskaun diterima
- Wang yang telah diterima daripada Perniagaan Suis RM1 100 tetapi direkodkan sebagai RM1 010 di kedua-dua akaun.
- Deposit telefon sebanyak RM150 dicatatkan dalam akaun deposit air
- Akaun belian telah didebitkan dengan belian perabot RM850.

Contoh jawapan :

Jurnal Am

Kesilapan	Butir	Fol	Debit (RM)	Kredit (RM)
(a)	Alat tulis Tunai (mencatat belian alat tulis yang belum direkodkan)		120	120
(b)	Diskaun diberi Diskaun diterima (membetulan catatan diskaun diberi yang didebitkan ke akaun diskaun diterima)		240	240
(c)	Tunai Perniagaan Suis (menambahkan jumlah di kedua-dua akaun yang terkurang catat)		90	90
(d)	Deposit telefon Deposit air (membetulan catatan deposit telefon yang didebitkan ke akaun deposit air)		150	150
(e)	Belian Perabot (merekodkan jumlah belian yang didebitkan ke akaun belian perabot)		850	850

Kedai Runcit Atira

Imbangan Duga pada 30Jun 2009

Butiran	Debit	Kredit
Tunai	1580	
Bank	23360	
Lengkapan	9870	
Stok	5200	
Kenderaan	32500	
Modal		69720
Kadar bayaran	120	
Ambilan	250	
Belian	2920	
Jualan		7300
Pemborong Maju Jaya		1980
Kedai Zulaiha	2070	
Insurans	700	
Gaji	700	
Pulangan Belian		270
	79270	79270

LANGKAH PENYEDIAAN KITARAN PERAKAUNAN

1.1 Analisis dokumen yang diberi

- a) Tentukan **buku catatan** pertama yang **terlibat**
- b) Tentukan **tarikh**
- c) Tentukan **butiran**
- d) Tentukan **jumlah & lajur**

1.2 **Poskan data ke Buku Catatan Pertama** – Jurnal Am, Jurnal Khas dan Buku Tunai

1.3 Merekodkan ke dalam **Lejar**.

1.4 **Imbangkan Jurnal Khas** dan pindah ke akaun berkaitan :

- a) Jurnal Belian (jumlah) ke Akaun Belian
- b) Jurnal Jualan (jumlah) ke Akaun Jualan
- c) Jurnal Pulangan Belian (jumlah) ke Akaun Pulangan Belian
- d) Jurnal Pulangan Jualan (jumlah) ke Akaun Pulangan Jualan

1.5 Imbangkan Buku Tunai dan semua akaun-akaun dalam **Lejar**

1.6 **Pindahkan baki-baki** tersebut ke **dalam Imbangan Duga**. Jumlah disebelah debit mesti sama disebelah kredit.

CONTOH URUS NIAGA DAN CARA MEREKOD

JENIS
PERNIAGAAN

NAMA KAMU

NAMA PERNIAGAAN

1. Pada 1 Jun 2009, **Puan Atira** memulakan perniagaan **Kedai Runcit Atira**, yang berniaga **barang-barang runcit** dengan **baki- baki** yang berikut:

	RM	
Tunai di tangan	2 350	←
Tunai di bank	20 650	←
Stok	5 200	
Lengkapan	9 020	
Kenderaan	32 500	

Buku Tunai

Tarikh	Butiran	F	Dis	Tunai	Bank	Tarikh	Butiran	F	Dis	Tunai	Bank
Jun 1	Baki b/b			2350	20650						

Jurnal Am

Tarikh	Butiran	Debit	Kredit
2009			
Jun 1	Tunai	2350	
	Bank	20650	
	Stok	5200	
	Lengkapan	9020	
	Kenderaan	32500	
	Modal		69720
	(Modal Kedai Runcit Akira pada tarikh ini)		

Akaun Lengkapan

1 Baki b/b	9020
-------------------	-------------

Akaun Stok

1 Baki b/b	5200
-------------------	-------------

Akaun Kenderaan

1 Baki b/b	32500
-------------------	--------------

Akaun Modal

1 Baki b/b	69720
-------------------	--------------

No. 101
Tarikh: 2.6.2009

KEDAI RUNCIT AKIRA
10 Jalan Datin Halimah
Johor Bahru, Johor

BT
BAUCAR PEMBAYARAN

Kepada:
Jabatan Air Johor
Larkin, Johor

Bil	Keterangan	Jumlah (RM)
1	Bayaran bil air bulan Sept 2009	120.00
-	-	-
	Jumlah	120.00

(Ringgit: Lapan puluh sahaja)

Danial *Atira*
.....
T/Tgn Penerima T/Tgn Pengurus

No. 211
Tarikh 4.6.2009

INVOIS
JB
PEMBORONG MAJU JAYA
112 Jalan Maju
Tampoi, Johor Bahru

Kepada:
Kedai Runcit Akira
10 Jalan Datin Halimah
Johor Bahru, Johor

Kuantiti	Butiran	Harga seunit	Jumlah
500	Susu	2.20	1100.00
300	Tepung	2.00	600.00
2000	Buku tulis 100	0.40	800.00
Tolak diskaun niaga 10 %			2500.00
Jumlah			<u>250.00</u> 2250.00

(Ringgit: Dua ribu dua ratus lima puluh sahaja)

Atira *Amin*
.....
T.T. Penerima T.T. Pengurus

Buku Tunai

Trk	Butiran	F	Dis	Tunai	Bank	Trk	Butiran	F	Dis	Tunai	Bank
Jun 1	Baki b/b			2350	20650	2	Kadar bayaran			120	

Jurnal Belian

4	Pemborong Maju Jaya	2250
----------	----------------------------	-------------

Akaun Kadar bayaran

2 Tunai	120
----------------	------------

Akaun Pemborong Maju Jaya

4 Belian	2250
-----------------	-------------

Keratan cek

BANK BUMI BERHAD

BT

Tarikh: **7 Jun 2009**
 Penerima: Tunai
 Kerana: **Kegunaan pejabat**
 (kontra)

	Ringgit	Sen
Baki Akhir	-	-
Di masukkan	-	-
Jumlah	-	-
Cek ini	900	00
Baki	-	-

No. 210977

Dokumen 3

JPB
No. 221

Tarikh 8.6.2009

NOTA KREDIT

PEMBORONG MAJU JAYA
9 Jalan Maju
Tampoi Johor

Kepada:
Kedai Runcit Atira
10, Jalan Datin Halimah
Johor Bahru, Johor

Kuantiti	Butiran	Harga seunit	Jumlah
100	Buku Tolak diskaun niaga 10%	3.00	300.00
			30.00
			270.00

(Ringgit: Dua ratus tujuh puluh sahaja)
Atira *Amin*

 T.T. Penerima T.T. Pengurus

Dokumen 4

Buku Tunai

Trk	Butiran	F	Dis	Tunai	Bank	Trk	Butiran	F	Dis	Tunai	Bank
Jun 1	Baki b/b			2050	20650	2	Kadar bayaran			120	
7	Bank	k		900		7	Tunai	k			900

Jurnal Pulangan Belian		
8	Pemborong Maju Jaya	270

Akaun Pemborong Maju Jaya			
8	Pul Belian	270	4 Belian 2250

JJ
No. 385

Tarikh: 17.6.2009

INVOIS
KEDAI RUNCIT ATIRA
10, Jalan Datin Halimah
Johor Bahru, Johor

Kepada:
Kedai Zulaiha
9332 Jalan Kekwa 6
Pontian Johor

Kuantiti	Butiran	Harga seunit	Jumlah
500	Gula	1.50	750
50	Kordial	7.00	350
1500	Makanan Tin(Sardin)	2.60	1200.
Tolak diskaun niaga 10 %			2300
Jumlah			230
			2070

(Ringgit: Dua ribu tujuh puluh sahaja)

Maya *Atira*

TT Penerima T.T Pengurus

Dokumen 5

Keratan Cek

BT

BANK TENAGA (M) BERHAD

Tarikh: **19 Jun 2009**
Penerima: Bank Tenaga (M) Bhd
Kerana: **Insurans**

	Ringgit	Sen
Baki Akhir	-	-
Di masukkan	-	-
Jumlah	-	-
Cek ini	700	00
Baki	-	-

No. 261977

Dokumen 6

Buku Tunai

Trk	Butiran	F	Dis	Tunai	Bank	Trk	Butiran	F	Dis	Tunai	Bank
Jun 1	Baki b/b			2350	20650	2	Kadar bayaran			120	
7	Bank	k		900		7	Tunai	k			900
						19	Insurans				700

Jurnal Jualan

17	Kedai Zulaiha	2070
----	----------------------	-------------

Akaun Kedai Zulaiha

17	Jualan	2070
----	---------------	-------------

Akaun Insurans

19	Bank	700
----	-------------	------------

No. 181
Tarikh: 20.6.2009

BT

KEDAI RUNCIT ATIRA
10, Jalan Datin Halimah
Johor Bahru Johor

BAUCAR PEMBAYARAN

Kepada:
Kedai Danish
20 Taman Anggerik
Skudai, Johor

Bil	Keterangan	Jumlah (RM)
1	Rak pameran	850.00
-	-	-
Jumlah		850.00

(Ringgit: Lapan ratus lima puluh sahaja)
Ah Meng *Atira*
.....
T.T. Penerima T.T. Pengurus

Dokumen 7

No. 418
Tarikh 23.6.2009

BT

FAHMI BERHAD
No :7 Jalan Perwira
Skudai, Johor

RESIT RASMI

Di terima daripada Kedai Runcit Atira
Ringgit : Sembilan ratus dua puluh sahaja
Bayaran untuk: **Jualan barangniaga**

RM 920.00
Tunai/No. Cek BBB 98765543

Fahmi
.....
T.T. Pengurus

Dokumen 8

Buku Tunai

Trk	Butiran	F	Dis	Tunai	Bank	Trk	Butiran	F	Dis	Tunai	Bank
Jun 1	Baki b/b			2350	20650	2	Kadar bayaran			120	
7	Bank	k		900		7	Tunai	k			900
						20	Lengkapan			850	
						23	Belian				920

Akaun Lengkapan

	20	Tunai	850	
--	----	-------	-----	--

Akaun Belian

	23	Bank	920	
--	----	------	-----	--

Salinan

BANK TENAGA (M) BERHAD
 66 Jalan Nakhoda
 Skudai
BT

BORANG CEK MASUK
Tarikh: 25.6.2009

Nama: Kedai Alat Tulis Dilah	No.Ac 01-231234-5			
Bil	Nama Bank	No Cek	Tempat	Jumlah
1	Bank Utara	123765	J.Bahru	1240.
2	Bank Cepat	324156	J.Bahru	180.
3	Bank Timur	567123	Skudai	1500.
4	Bank Mesra	110565	Kulai	1080.
Jumlah				4000.00

(Ringgit: Empat ribu sahaja)

27.6.2009

JA

KEDAI RUNCIT ATIRA
 10 Jalan datin Halimah
 Johor Bahru, Johor

MEMO

Perkara: Mengambil pelbagai barang niaga **RM 250.00** untuk kegunaan anak-anaknya

Atira

 T.T. Pengurus

Dokumen 9

Dokumen 10

Buku Tunai

Trk	Butiran	F	Dis	Tunai	Bank	Trk	Butiran	F	Dis	Tunai	Bank
Jun 1	Baki b/b			2350	20650	2	Kadar bayaran			120	
7	Bank	k		900		7	Tunai	k			900
25	Jualan				4000	19	Insurans				700
						20	Lengkapan			850	
						23	Belian				920

Jurnal Am

Trk	Butiran	Debit	Kredit
Jun 1	Tunai	2350	
	Bank	20650	
	Stok	5200	
	Lengkapan	9020	
	Kenderaan	32500	
	Modal		69720
27	(Modal Kedai Runcit Atira pada tarikh ini) Ambilan Belian (Ambilan barang untuk kegunaan sendiri)	250	250

Akaun Jualan	
	25 Bank 4000
Akaun Ambilan	
	27 Belian 250
Akaun Belian	
	23 Bank 920 27 Ambilan 250

No. 185
Tarikh: 28.6.2009

KEDAI RUNCIT ATIRA
10, Jalan Datin Halimah
Johor Bahru, Johor

BT
BAUCAR PEMBAYARAN

Kepada:
Azimy Bin Mohamad
Pembantu Kedai

Bil	Keterangan	Jumlah (RM)
1	Bayaran gaji bulan Jun 2009	700.00
-	-	-
Jumlah		700.00

(Ringgit: Tujuh ratus sahaja)

Juliana *Atira*
.....
T.T. Penerima T.T. Pengurus

Dokumen 11

No. 222
Tarikh 30.6.2009

BT
KEDAI RUNCIT ATIRA
10, Jalan Datin Halimah
Johor Bahru, Johor.

Jualan
RESIT RASMI

Di terima daripada Aisyah Bt Amir
Ringgit : Seribu dua ratus tiga puluh sahaja
Bayaran untuk: Jualan barang niaga

RM 1230.00
Tunai/No. Cek BBB 82226

Atira
.....
T.T. Pengurus

Dokumen 12

Buku Tunai

Trk	Butiran	F	Dis	Tunai	Bank	Trk	Butiran	F	Dis	Tunai	Bank	
Jun 1	Baki b/b			2350	20650	2	Kadar bayaran			120		
7	Bank	k		900		7	Tunai	k			900	
25	Jualan				4000	19	Insurans				700	
30	Jualan				1230	20	Lengkapan			850		
						23	Belian				920	
						28	Gaji			700		
Akaun Jualan												
		25	Bank	4000	Akaun Gaji							
		30	Bank	1230	28	Tunai	700					

4. Menyediakan Imbangan Duga

Buku Catatan Pertama

Buku Tunai

Trk	Butiran	F	Dis	Tunai	Bank	Trk	Butiran	F	Dis	Tunai	Bank
Jun 1	Baki b/b			2350	20650	2	Kadar bayaran			120	
7	Bank	k		900		7	Tunai	k			900
25	Jualan				4000	19	Insurans				700
30	Jualan				1230	20	Lengkapan			850	
						23	Belian				920
						28	Gaji			700	
						30	Baki h/b			1580	23360
				3250	25880					3250	25880
Julai 1	Baki b/b			1580	23360						

Jurnal Am

Trk	Butiran	Debit	Kredit
Sep 1	Tunai	2350	
	Bank	20650	
	Stok	5200	
	Lengkapan	9020	
	Kenderaan Modal	32500	69720
	(Modal Kedai Runcit Atira pada tarikh ini)		
27	Ambilan Belian	250	250
	(Ambilan barang untuk kegunaan sendiri)		

Jurnal Belian

Trkh	Butiran	RM
4	Pemborong Maju Jaya	2250
30	Akaun Belian (dt)	2250

Jurnal Pulangan Belian

Trkh	Butiran	RM
8	Pemborong maju Jaya	270
30	Akaun Pulangan Belian (kt)	270

Jurnal Jualan

Trkh	Butiran	RM
17	Kedai Zulaiha	2070
30	Akaun Jualan (kt)	2070

Akaun Modal

Tk	Butiran	RM	Tk	Butiran	RM
30	Baki h/b	69720	1	Baki b/b	69720
		69720			69720

Akaun Kadar bayaran

Tk	Butiran	RM	Tk	Butiran	RM
2	Tunai	120	30	Baki h/b	120
		120			120

Akaun Ambilan

Tk	Butiran	RM	Tk	Butiran	RM
27	Belian	250	30	Baki h/b	250
		250			250

Akaun Belian

Tk	Butiran	RM	Tk	Butiran	RM
23	Bank	920	27	Ambilan	250
30	Pelbagai Pemiutang	2250	30	Baki h/b	2920
		3170			3170

Akaun Jualan

Tk	Butiran	RM	Tk	Butiran	RM
30	Baki h/b	7300	25	Bank	4000
			30	Bank	1230
			30	Pelbagai Penghutang	2070
		7300			7300

Lejar

Akaun Lengkapan

Tk	Butiran	RM	Tk	Butiran	RM
1	Baki b/b	9020	30	Baki h/b	9870
20	Tunai	850			
		<u>9870</u>			<u>9870</u>

Akaun Stok

Tk	Butiran	RM	Tk	Butiran	RM
1	Baki b/b	5200	30	Baki h/b	5200
		<u>5200</u>			<u>5200</u>

Akaun Kenderaan

Tk	Butiran	RM	Tk	Butiran	RM
1	Baki b/b	32500	30	Baki h/b	32500
		<u>32500</u>			<u>32500</u>

Akaun Kedai Zulaiha

Tk	Butiran	RM	Tk	Butiran	RM
17	Jualan	2070	30	Baki h/b	2070
		<u>2070</u>			<u>2070</u>

Akaun Gaji

Tk	Butiran	RM	Tk	Butiran	RM
30	Baki h/b	270	30	Pelbagai Pemiutang	270
		<u>270</u>			<u>270</u>

Akaun Pulangan Belian

Tk	Butiran	RM	Tk	Butiran	RM
30	Baki h/b	270	30	Pelbagai Pemiutang	270
		<u>270</u>			<u>270</u>

Akaun Pemborong Maju Jaya

Tk	Butiran	RM	Tk	Butiran	RM
8	Pul Belian	270	4	Belian	2250
30	Baki h/b	1980			
		<u>2250</u>			<u>2250</u>

Akaun Insurans

Tk	Butiran	RM	Tk	Butiran	RM
19	Bank	700	30	Baki h/b	700
		<u>700</u>			<u>700</u>

TOPIK 7: PENYATA KEWANGAN – MILIKAN TUNGGAL

PENYATA PENDAPATAN

KUNCI KIRA-KIRA

NAMA PERNIAGAAN PENYATA PENDAPATAN BAGI TAHUN BERAKHIR

	RM	RM
Jualan		XX
Tolak Pulangan Jualan		X
Jualan Bersih		<u>XX</u>
Tolak KOS JUALAN		
Stok Awal	X	
Belian	XX	
Tolak Pulangan Belian	X	
Belian Bersih	<u>XX</u>	
Angkutan Masuk	X	
Duti Import	X	
Insurans Belian	X	
Upah Atas Belian	X	
Kos Belian	<u>XX</u>	
Kos Barang Untuk Dijual	XX	
Tolak Stok akhir	X	
	<u>XX</u>	XX
KOS JUALAN		XX
UNTUNG KASAR		<u>XX</u>
Tambah HASIL		
Diskaun Diterima	X	
Sewa Diterima	X	
Faedah Diterima	X	
Hutang Lapuk Pulih	X	
Komisen Diterima	X	
Untung Atas Pelupusan Aset	X	X
	<u>X</u>	<u>XX</u>
Tolak BELANJA		
Insurans	X	
Gaji	X	
Sewa Dibayar	X	
Faedah atas pinjaman	X	
Diskaun Diberi	X	
Iklan	X	
Susutnilai	X	
Hutang Ragu	X	
Promosi	X	
Komisen Diberi	X	
Angkutan Keluar	X	
Kadar Bayaran	X	
Hutang Lapuk	X	
Belanja Am	X	X
	<u>X</u>	<u>X</u>
UNTUNG BERSIH @ RUGI BERSIH		X

NAMA PERNIAGAAN KUNCI KIRA-KIRA PADA

ASET BUKAN SEMASA

Lengkapan	X	
Tolak Peruntukan Susutnilai Lengkapan	<u>X</u>	X

Kenderaan	X	
Tolak Peruntukan Susutnilai Kenderaan	X	X
	<u>X</u>	<u>XX</u>

ASET SEMASA

Stok Akhir		X
Penghutang	X	
Tolak Peruntukan Hutang Ragu	<u>X</u>	X
Bank		X
Tunai		X
Hasil Terakru		X
Belanja Terdahulu		<u>X</u>
		X

Tolak LIABILITI SEMASA

Pemiutang	X	
Overdraf Bank	X	
Hasil Terdahulu	X	
Belanja Terakru	<u>X</u>	X

MODAL KERJA

		<u>X</u>
		<u>XXX</u>

EKUITI PEMILIK

Modal		XX
Tambah Untung Bersih		X
(atau Tolak rugi bersih)		<u>XX</u>
Tolak Ambilan		X
		<u>X</u>
		XX

LIABILITI BUKAN SEMASA

Pinjaman		X
Gadai janji		X
		<u>X</u>
		X
		<u>XX</u>

FORMAT 'T'

AKAUN PERDAGANGAN DAN AKAUN UNTUNG RUGI

KUNCI KIRA-KIRA

NAMA SYARIKAT
AKAUN PERDAGANGAN DAN UNTUNG RUGI BAGI TAHUN BERAKHIR

	RM		RM
Stok Awal	X	Jualan	XX
Belian	X	<i>Tolak</i> Pulangan Jualan	X
<i>Tolak</i> Pulangan Belian	X	Jualan Bersih	XX
Belian Bersih	X		
Angkutan Masuk	X		
Insurans Atas Belian	X		
Kos Belian	X		
Kos Barang Untuk Dijual	X		
<i>Tolak</i> Stok Akhir	X		
Kos Jualan	X		
Untung Kasar	X		X
	XX		XX
Gaji	X	Untung kasar	X
Sewa	X	Komisen Diterima	X
Insurans	X	Diskaun diterima	X
Kadar Bayaran	X	Hutang Lapuk Pulih	X
Hutang Ragu	X		
belanja am	X		
Hutang Lapuk	X		
susutnilai	X		
Angkutan Keluar	X		
	X		
Untung Bersih	X	(atau Rugi Bersih)	x
	XX		XX

NAMA SYARIKAT
KUNCI KIRA-KIRA PADA

	RM	RM		RM	RM
<u>ASET BUKAN SEMASA</u>			<u>EKUITI PEMILIK</u>		
Tanah		X	Modal		X
Perabot	X		<i>Tambah</i> Untung Bersih		X
<i>Tolak</i> Peruntukan Susutnilai	X		(atau <i>Tolak</i> Rugi Bersih)		X
		X	<i>Tolak</i> Ambilan		X
Kenderaan	X				X
<i>Tolak</i> Peruntukan Susutnilai	X		<u>LIABILITI BUKAN SEMASA</u>		
		X	Pinjaman	X	
<u>ASET SEMASA</u>			Gadai Janji	X	
Stok Akhir		X			X
Penghutang	X		<u>LIABILITI SEMASA</u>		
<i>Tolak</i> Peruntukan Hutang Ragu	X		Pemiutang	X	
		X	Overdraf Bank	X	
Bank		X	Hasil Terdahulu	X	
Tunai		X	Belanja Terakru	X	
Hasil Terakru		X			X
Belanja Terdahulu		X			
		XX			XX

TOPIK 8: PERAKAUNAN UNTUK TUNAI

PENYATA PENYESUAIAN BANK

Kaedah 1

Format: Penyata Penyesuaian Bank (Tanpa Mengemas kini Buku Tunai)

Syarikat Sayang-sayang
Penyata Penyesuaian Bank Pada 31 Januari 2008

	RM	RM
Baki kredit di Penyata Bank (dr soalan) atau Baki debit di Penyata Bank (dr soalan)		XXX (XX)
<i>Tambah</i> Deposit belum dikreditkan:		
Nama Syarikat	XX	
Caj Bank/Perkhidmatan	XX	
Faedah overdraf	XX	
Faedah pinjaman	XX	
Komisen Bank	XX	
Buku cek	XX	
Insurans/Sewa (perintah sedia ada)	XX	
Nama (pembetulan-kesilapan BT)	XX	
Nama (cek tak laku)	XX	XX
		XXX
<i>Tolak</i> Cek-cek belum dikemukakan:		
Nama Syarikat	XX	
Nama Syarikat	XX	
Dividen pelaburan	XX	
Penghutang (pindahan kredit)	XX	
Faedah simpanan tetap	XX	
Nama (pembetulan-kesilapan BT)	XX	XX
Baki debit di Buku Tunai (= soalan) atau Baki kredit di Buku Tunai (=soalan)		XXX (XXX)

Kaedah 2

Format: Penyata Penyesuaian Bank (Tanpa Mengemas kini Buku Tunai)

Syarikat Sayang-sayang

Penyata Penyesuaian Bank Pada 31 Januari 2008

	RM	RM
Baki debit di Buku Tunai (asal) atau Baki kredit di Buku Tunai (asal)		XXX (XXX)
<i>Tambah</i> Cek-cek belum dikemukakan:		
Nama Syarikat	XX	
Nama Syarikat	XX	
Dividen pelaburan	XX	
Penghutang (pindahan kredit)	XX	
Faedah simpanan tetap	XX	
Nama (pembetulan-kesilapan BT))	XX	XX
		XXX
<i>Tolak</i> Deposit belum dikreditkan:		
Nama Syarikat	XX	
Caj Bank/Perkhidmatan	XX	
Faedah overdraf	XX	
Faedah pinjaman	XX	
Komisen Bank	XX	
Buku cek	XX	
Insurans/Sewa (perintah sedia ada)	XX	
Nama (pembetulan-kesilapan BT)	XX	
Nama (cek tak laku)	XX	XX
		XXX
Baki kredit di Penyata Bank atau Baki debit di Penyata Bank		(XX)

Kaedah 3

Format: Penyata Penyesuaian Bank (dengan mengemaskinikan Buku Tunai)

Syarikat Sayang-sayang
Buku Tunai (Terlaras/kemas kini)

Tarikh	Butir	Bank	Tarikh	Butir	Bank
2008		RM	2008		RM
Jan 31	<i>Baki b/b (baki akhir BT asal)</i>	XXX	Jan 31	<i>Baki b/b (baki akhir BT asal)</i>	XXX
	Dividen pelaburan	XX		Caj Bank/Perkhidmatan	XX
	Penghutang (pindahan kredit)	XX		Faedah overdraf	XX
	Faedah simpanan tetap	XX		Faedah pinjaman	XX
	Nama (pembetulan BT)	XX		Komisen Bank	XX
	Baki h/b	XX		Buku cek	XX
				Insurans/Sewa	XX
				Nama (pembetulan BT)	XX
				Nama (cek tak laku)	XX
				Baki h/b	XX
		XXX			XXX
Feb 1	Baki b/b	1000	Feb 1	Baki b/b	500

atau (between columns)

atau (between rows)

pindah ke penyata penyesuaian bank (callout for Feb 1)

pindah ke penyata penyesuaian bank (callout for Feb 1)

Kaedah 3

Format: Penyata Penyesuaian Bank (dengan kemas kini Buku Tunai)

Syarikat Sayang-sayang
Penyata Penyesuaian Bank Pada 31 Januari 2008

Baki debit di Buku Tunai (selepas kemas kini)	RM	RM
		1000
<i>(atau Baki kredit di Buku Tunai)</i>		<i>(500)</i>
Tambah Cek-cek belum dikemukakan:		
Nama Syarikat	XX	
Nama Syarikat	XX	XX
Tolak Deposit belum dikreditkan:		XX
Nama Syarikat		XX
Baki kredit di Penyata Bank		XXX
<i>(Baki debit di Penyata Bank)</i>		<i>(XX)</i>

nilai mesti sama dengan nilai akhir penyata bank di soalan (callout for the final balance)

1. Perniagaan Jenny menerima Penyata Bank untuk bulan Julai 2009 yang menunjukkan baki yang berbeza dengan baki Buku Tunai. Berikut ialah Penyata Bank dan Buku Tunai (ruangan bank sahaja) bagi bulan tersebut.

PENYATA BANK MALAYAN BAKING BERHAD					
Perniagaan Jenny No. 33, Jalan Sungai Antu, 96000 Sibul			No. Akaun : 5400-11-1234 Tarikh : 31/7/2009		
Tarikh	Butir	No. cek	Debit	Kredit	Baki
2009			RM	RM	RM
Julai 1	Baki b/b				7,000
10	Cek	100801	280		6,720
12	Deposit			284	7,004
15	Deposit			220	7,224
16	Cek	100802	400		6,824
19	Cek	100804	167		6,657
22	Dividen-Syarikat Ria			130	6,787
24	Deposit			600	7,387
26	Deposit			300	7,687
31	Buku cek		25		7,662

Buku Tunai (Ruangan Bank sahaja)

Tarikh	Butir	Jumlah	Tarikh	Butir	No. cek	Jumlah
2009			2009			
Julai 1	Baki b/b	7,000	Julai 7	Perniagaan Susi	100801	280
9	Jualan	284	12	Kedai Ting	100802	400
10	Syarikat Fifi	600	11	Kedai Selesa	100803	115
11	Kedai Jonny	426	15	Syarikat Jaya	100804	176
22	Perniagaan Sam	220	20	Kedai Ahmad	100805	407
25	Pembekal Lucy	258	28	Baki h/b		7,710
27	Wong Enterpirse	300				
		9,088				9,088

Anda dikehendaki:

- (a) mengemaskinikan Buku Tunai
(b) menyediakan Penyata Penyesuaian Bank pada 31 Julai 2009

[11 markah]

a)

Buku Tunai (Ruangan Bank sahaja)

2009			2009		
Julai 31	Baki b/b	7,710	Julai 31		
	Dividen	130		Buku cek	25
	Syarikat Jaya	9		Baki h/b	7,824
		<u>7,849</u>			<u>7,849</u>

b)

Penyata Penyesuaian Bank pada 31 Julai 2009

	Baki debit dalam Buku Tunai		7,824
<i>Tambah</i>	Cek-cek belum dikemukakan		
	Kedai Selesa	115	
	Kedai Ahmad	<u>407</u>	
			<u>522</u>
			8,346
<i>Tolak</i>	Cek-cek belum dikreditkan		
	Kedai Jonny	426	
	Pembekal Lucy	<u>258</u>	
			<u>684</u>
	Baki kredit dalam Penyata Bank		<u>7,662</u>

BELANJAWAN TUNAI

DEFINISI

Satu perancangan berangka (kuantitatif) yang menunjukkan penerimaan dan pembayaran tunai yang dijangka serta baki tunai di sepanjang tempoh tertentu

KEPENTINGAN

1. Menentukan keupayaan tunai bagi menjalankan operasi perniagaan akan datang.
2. Merancang dan mengawal pembayaran dan penerimaan tunai.
3. Menganggarkan penerimaan tunai agar strategi jualan dan polisi pemberian kredit yang tepat dapat dilaksanakan.
4. Merancang pembelian aset bukan semasa dan merancang pelaburan jika terdapat lebihan tunai.
5. Membolehkan tindakan awal diambil untuk menghadapi kekurangan tunai.
6. Membolehkan pihak bank mendapat panduan untuk mempertimbangkan permohonan pinjaman
7. Menunjukkan jangkaan punca penerimaan dan jenis pembayaran tunai

TUJUAN

1. Membantu pihak pengurusan mencari sumber tunai sekiranya berlaku kekurangan tunai perniagaan.
2. Membolehkan pihak pengurusan merancang penggunaan tunai jika berlaku lebihan tunai perniagaan.
3. Membuat perbandingan amaun sebenar dengan amaun belanjawan

(FORMAT BELANJAWAN TUNAI)**Perniagaan FEDERAL****Penyata Belanjawan Tunai bagi bulan berakhir 31 Mac,2009**

Butiran	Januari	Febuari	Mac
<u>BAKI AWAL</u>			
<u>PENERIMAAN</u>			
JUMLAH PENERIMAAN			
<u>PEMBAYARAN</u>			
JUMLAH PEMBAYARAN			
LEBIHAN/KURANGAN			
BAKI AKHIR			

**CARA PENYEDIAAN
(rujuk format)**

1. *Mulakan dengan baki awal tunai.*
2. *Ditambah dengan penerimaan tunai (seperti hasil jualan, penerimaan daripada penghutang dan pinjaman)*
3. *Ditolak dengan pembayaran tunai (seperti kadar bayaran, gaji pekerja, belian barang niaga dan belian aset bukan semasa.)*
4. *Menentukan baki akhir tunai.*
5. ***Baki akhir tunai setiap bulan akan menjadi baki awal tunai pada bulan berikutnya.***

NOTA:

Butir-butir yang tidak perlu direkodkan dalam belanjawan tunai

- **Hutang lapuk** **Diskaun diterima**
- **Hutang lapuk terpulih** **Peruntukan hutang ragu**
- **Diskaun diberi** **Susut nilai aset bukan semasa**

CONTOH :

Puan Laili ingin membuka **KIOSK Laili** pada 1 Ogos 2008 dengan mendapat pinjaman bank sebanyak RM30 000. Berikut adalah anggaran penerimaan dan pembayaran bagi tiga bulan pertama operasi:

- i Untuk memulakan perniagaan , Encik Alam akan membeli peralatan kedai bernilai RM 16 300.
- ii Anggaran jualan:

	RM
Julai	8 000
Ogos	12 000
September	16 000
- iii Anggaran perbelanjaan bulanan:

Gaji pekerja	3 300
Sewa Kedai	1 000
Kadar bayaran	700
- iv Belian untuk bahan makanan dan minuman untuk bulan Julai ialah RM 3000 dan dijangkakan akan meningkat sebanyak 20% sebulan daripada bulan sebelumnya.

Anda dikehendaki menyediakan Belanjawan Tunai untuk tiga bulan berakhir 30 Oktober 2008

(11 Markah)

JAWAPAN

KIOSK Laili

Penyata Belanjawan Tunai bagi tiga bulan berakhir 30 Oktober 2008.

Butir	Ogos	September	Oktober	Jumlah
Baki awal		13 700	17 100	23 700
Penerimaan	30 000			
Pinjaman	8 000	-	-	30 000
Jualan		12 000	16 000	36 000
JUMLAH PENERIMAAN	38 000	12 000	16 000	66 000
Pembayaran	16 300	-	-	16 300
Alatan Kedai	3 300	3 300	3 300	9 900
Gaji Pekerja	700	700	700	2 100
Kadarbayaran	1 000	1 000	1 000	3 000
Sewa Kedai	3 000	3 600	4 320	10 920
Makanan dan minuman				
JUMLAH PEMBAYARAN	24 300	8 600	9 320	42 220
Lebihan /kurangan	13 700	3 400	6 600	23 780
Baki akhir	13 700	17 100	23 700	47 480

TOPIK 9: PENGAJIAN**MODERN HOLDINGS BERHAD****SLIP GAJI**

BULAN	: JANUARI 09	NO. AKAUN	1-561233349-1
NAMA	: AIN AMANI LATIF	NO. K/P	A09872745
JAWATAN	: PENGURUS	NO. EPF	1242
BAHAGIAN	: KEWANGAN	NO. SOCSO	3008

PENDAPATAN**PENGURANGAN**

GAJI POKOK RM 8000.00

PENDAHULUAN

ELAUN SARADIRI RM 500.00

CUTI TANPA GAJI

ELAUN PAKAIAN RM 100.00

EPF RM720.00

ELAUN PENGANGKUTAN RM 300.00

SOCSO RM 240.00

KERJA LEBIH MASA RM211.50

PINJAMAN RM 3500.00

LAIN-LAIN

GAJI KASAR

RM	
9111	50

JUMLAH

RM 4460	00
---------	----

GAJI BERSIH

RM 4651	50
---------	----

CONTOH SLIP GAJI

TOPIK 9: PERKONGSIAN

- ❖ Merupakan perjanjian perkongsian antara pekongsi-pekongsi.
- ❖ Tujuan adalah untuk mengelakkan salah faham antara pekongsi-pekongsi
- ❖ Syarat-syarat Ikatan Perkongsian:
 - ✓ Nama perniagaan perkongsian dan jangka hayat perkongsian
 - ✓ Jumlah modal yang disumbangkan setiap pekongsi
 - ✓ Cara pembahagian keuntungan/kerugian
 - ✓ Bidang kuasa setiap pekongsi
 - ✓ Gaji, bonus atau elaun yang dipersetujui dibayar kepada pekongsi
 - ✓ Kadar faedah atas modal, ambilan dan pinjaman yang dipersetujui.

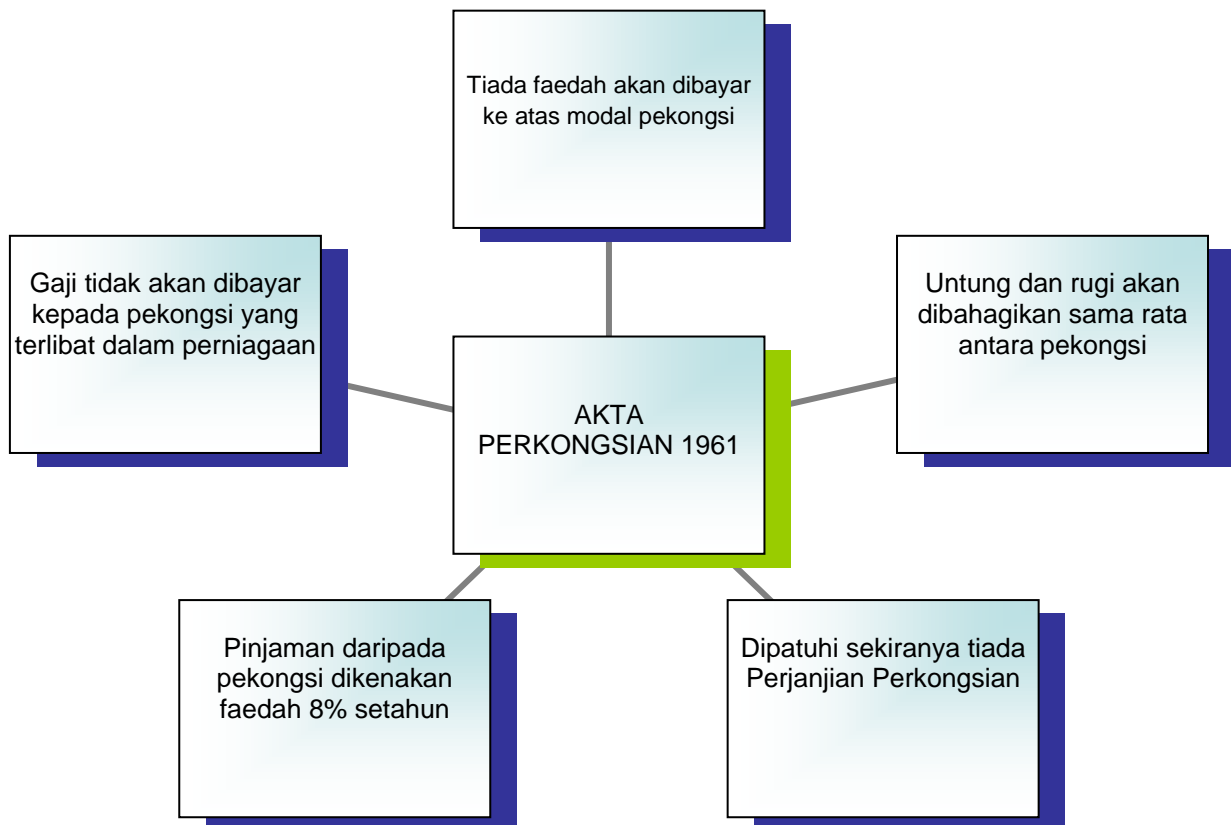

PENYATA PENDAPATAN PERKONGSIAN

KUNCI KIRA-KIRA

NAMA PERKONGSIAN/SYARIKAT
PENYATA PENDAPATAN BAGI TAHUN BERAKHIR ...

Jualan		xx
<i>Tolak</i> Pulangan Jualan		x
Jualan Bersih		xx

TOLAK KOS JUALAN

Stok Awal		x
Belian	x	
<i>Tolak</i> Pulangan Belian	x	
Belian Bersih	x	
Angkutan Masuk	x	
Duti Import	x	
Kos Belian	x	
kos Barang Untuk Dijual	x	
<i>Tolak</i> Stok Akhir	x	
KOS JUALAN		x
UNTUNG KASAR		xx

Tambah HASIL

Komisen diterima		x
Diskaun diterima	x	x
		xx

Tolak BELANJA

Angkutan Keluar		x
Insurans	x	
Gaji	x	
Sewa	x	
Faedah atas pinjaman	x	x
Untung Bersih @ Rugi Bersih		xx

TAMBAH

Faedah atas ambilan		
Pekongsi A	x	
Pekongsi B	x	x
		xx

TOLAK

Faedah atas modal		
Pekongsi A	x	
Pekongsi B	x	x
		x

Gaji/elaun/bonus

Pekongsi A		x
Pekongsi B	x	x
		x
		xx

Kongsi Untung

Pekongsi A		x
Pekongsi B	x	x
		xx

NAMA PERNIAGAAN
KUNCI KIRA-KIRA PADA

ASET BUKAN SEMASA

Lengkapan		x
<i>Tolak</i> Peruntukan Susutnilai Lengkapan		x
		x

Kenderaan		x
<i>Tolak</i> Peruntukan Susutnilai Kenderaan		x
		x
		xx

ASET SEMASA

Stok Akhir		x
Penghutang	x	
<i>Tolak</i> Peruntukan Hutang Ragu	x	
Bank	x	
Tunai	x	
Hasil Terakru	x	
Belanja Terdahulu	x	
		x

Tolak LIABILITI SEMASA

Pemiutang		x
Overdraf Bank	x	
Hasil Terdahulu	x	
Belanja Terakru	x	x
		x

MODAL KERJA

		x
		xxx

EKUITI PEMILIK

Modal		
Pekongsi A		x
Pekongsi B	x	x
		x

Akaun Semasa

pekongsi A		x
pekongsi B	x	x
		x

LIABILITI BUKAN SEMASA

Pinjaman		x
Gadai janji	x	x
		x
		xxx

KAEDAH MODAL TETAP**AKAUN MODAL PEKONGSI**

Baki h/b	XX	Baki b/b	XX
		Bank (modal Tambahan)	X
	<u>XXX</u>		<u>XXX</u>
		Baki b/b	XX

AKAUN SEMASA

Ambilan	XX	Baki b/b	XX
Faedah Atas Ambilan	XX	Kongsi Untung	XX
Kongsi Rugi	XX	Gaji Pekongsi	XX
Baki h/b	XX	Faedah Atas Modal	XX
		Faedah Atas Pinjaman	XX
	<u>XXX</u>		<u>XXX</u>
		Baki b/b	XX

KAEDAH MODAL BERUBAH**AKAUN MODAL PEKONGSI**

Ambilan	XX	Baki b/b	XX
Faedah Atas Ambilan	XX	Bank (modal tambahan)	XX
Kongsi Rugi	XX	Kongsi Untung	XX
Baki h/b	XX	Gaji Pekongsi	XX
		Faedah Atas Modal	XX
		Faedah Atas Pinjaman	XX
	<u>XXX</u>		<u>XXX</u>
		Baki b/b	XX

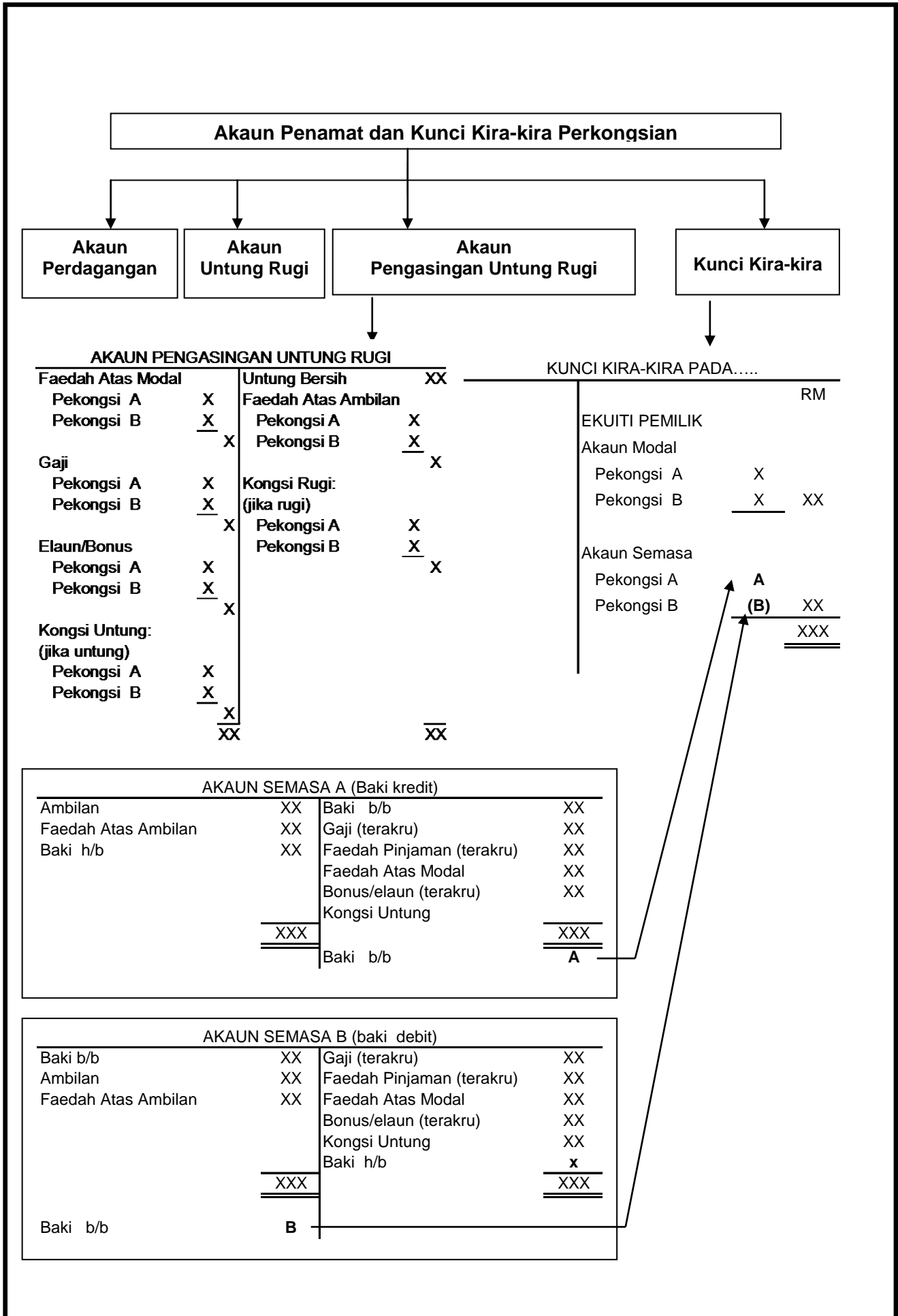

PEMBUBARAN PERKONGSIAN

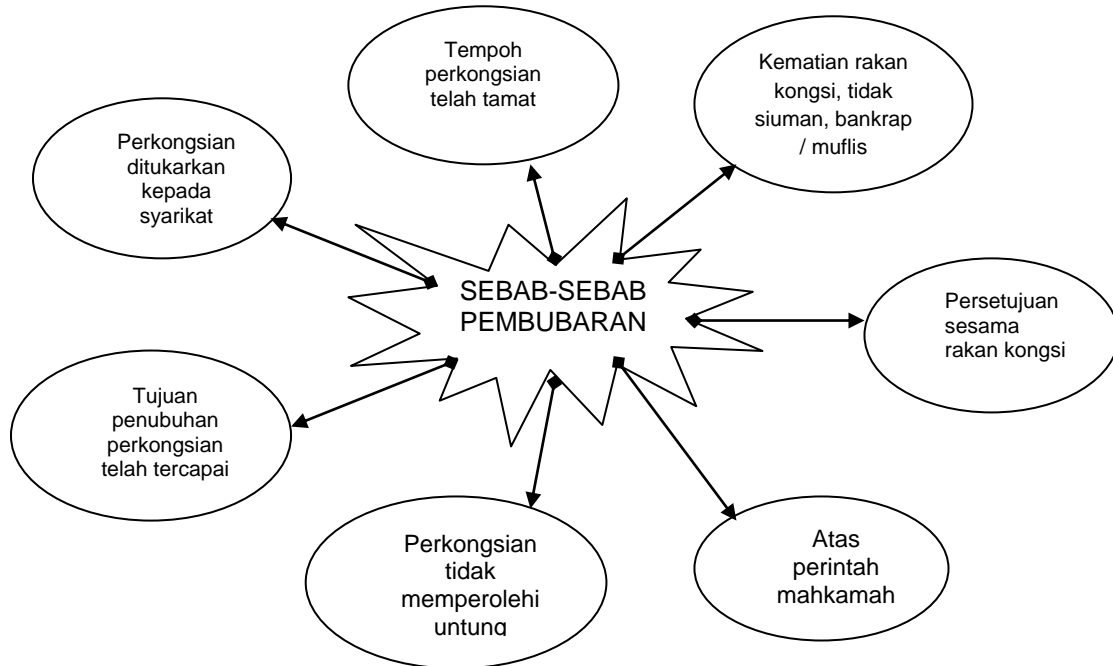

TINDAKAN YANG PERLU DIAMBIL

1. Semua aset perkongsian dilupus iaitu dijual atau diambil alih oleh rakan kongsi
2. Semua liabiliti dijelaskan; liabiliti kepada pihak luar/pemiutang luar dijelaskan terlebih dahulu.
3. Bayar balik pinjaman pekongsi.
4. Menjelaskan hutang bagi baki Akaun Modal dan Akaun Semasa pekongsi.
5. Pemberhentian operasi atau urus niaga perniagaan. Nama perkongsian dibatalkan di Suruhanjaya Syarikat Malaysia.

LANGKAH-LANGKAH UNTUK MEREKODKAN PEMBUBARAN PERKONGSIAN

- LANGKAH 1** Buka satu akaun sementara iaitu Akaun Realisasi (*untuk menutup dan menyempurnakan urusan pembubaran apabila berlaku pembubaran sepenuhnya dalam sesuatu perkongsian – untuk merekod semua aset yang dijual atau diambil alih termasuk penerimaan tunai dari jualan aset dan pembayaran pembubaran serta menunjukkan pembahagian kongsi untung atau rugi dalam pembubaran*)
- LANGKAH 2** Tutup semua akaun aset (kecuali Akaun Tunai atau Bank) dan pindahkan ke Akaun Realisasi
 Dt Akaun Realisasi Kt Akaun Aset
- LANGKAH 3** Jualkan semua aset, perolehan direkod dalam Akaun Realisasi
 Dt Akaun Bank Kt Akaun Realisasi
- Jika aset diambil alih oleh pekongsi
 Dt Akaun Modal Pekongsi Kt Akaun Realisasi
- LANGKAH 4** Meminta penghutang menjelaskan hutang
 Dt Akaun Bank Kt Akaun Realisasi
- LANGKAH 5** Menjelaskan perbelanjaan realisasi (kos pembubaran)
 Dt Akaun Realisasi Kt Akaun Bank
- LANGKAH 6** Menjelaskan liabiliti seperti pemiutang dan pinjaman
 Dt Akaun Pemiutang/Pinjaman Kt Akaun Bank
- Jika ada diskaun diterima daripada pemiutang (*keuntungan kpd perniagaan*)
 Dt Akaun Pemiutang Kt Akaun Realisasi
- LANGKAH 7** Imbangkan Akaun Realisasi. Untung rugi realisasi diagihkan kepada pekongsi mengikut nisbah untung rugi. (*untuk menentukan sama ada penjualan aset manghasilkan keuntungan atau kerugian*)
 Jika untung realisasi;
 Dt Akaun Realisasi Kt Akaun Modal Pekongsi
 Jika rugi realisasi;
 Dt Akaun Modal Pekongsi Kt Akaun Realisasi
- LANGKAH 8** Pindahkan baki akaun semasa ke akaun modal (akaun semasa perlu ditutup dan dipindahkan ke akaun modal)
 Dt Akaun Semasa Kt Akaun Modal
- LANGKAH 9** Bayar balik baki modal kepada pekongsi
 Dt Akaun Modal Kt Akaun Bank

AKAUN REALISASI			
	RM		RM
Aset	XX	Bank (Jualan Aset)	XX
Bank (Belanja Realisasi)	XX	Bank (Drpd Penghutang)	XX
Untung Realisasi	XX	Modal Pekongsi (ambil alih aset)	XX
		Pemiutang (diskaun diterima)	XX
		Rugi Realisasi	XX
	<u>XXX</u>		<u>XXX</u>

AKAUN MODAL PEKONGSI			
	RM		RM
Realisasi (ambil alih aset)	XX	Baki b/b	XX
Realisasi (rugi realisasi)	XX	Realisasi (untung realisasi)	XX
Bank (byr balik kpd perkongsian)	XX		
	<u>XXX</u>		<u>XXX</u>

AKAUN BANK			
	RM		RM
Baki b/b	XX	Realisasi (belanja realisasi)	XX
Realisasi (jualan aset)	XX	Pemiutang (jelaskan liabiliti)	XX
Realisasi (drpd penghutang)	XX	Pinjaman (jelaskan Liabiliti)	XX
		Modal Pekongsi	XX
	<u>XXX</u>		<u>XXX</u>

KURANGAN DALAM AKAUN MODAL PEKONGSI

Disebabkan oleh:

1. Rugi realisasi yang besar.
2. Nilai asset yang diambil alih terlalu tinggi.
3. Jumlah ambilan yang banyak.
4. Sumbangan modal yang rendah.
5. Baki kredit akaun semasa sedikit / Baki debit akaun semasa besar.

AKAUN MODAL PEKONGSI			
	RM		RM
Realisasi (ambil alih aset)	XX	Baki b/b	XX
Realisasi (rugi realisasi)	XX	Bank (byr balik kpd perkongsian)	XX
	XX		
	<u>XXX</u>		<u>XXX</u>

TOPIK 11 : SYARIKAT BERHAD (TIDAK TERSENARAI)



RUMUSAN SYARIKAT BERHAD

(a) **Modal di benarkan/ daftar/ nominal**

Modal Saham Keutamaan + Modal Saham Biasa
 (*Unit Saham Keutamaan x nilai tara*) + (*Unit Saham Biasa x nilai tara*)

(b) **Modal di terbitkan**

Modal Saham Keutamaan + Modal Saham Biasa * *yang diterbitkan*
 (*Unit Saham Keutamaan x nilai tara*) + (*Unit Saham Biasa x nilai tara*)

(c) **Modal belum diterbitkan**

Modal dibenarkan – Modal diterbitkan

(d) **Modal berbayar**

Jumlah **modal yang dibayar** oleh pemegang saham diterbitkan yang dilanggan

(e) **Modal belum berbayar**

Modal yang belum berbayar berlaku bila saham diterbitkan tidak dipohon oleh orang ramai.



DIVIDEN

(f) **Dividen Interim**

Dividen yang dibayar sebelum keuntungan diperolehi
Nilai saham x kadar dividen

(g) **Dividen akhir**

Dividen yang dibayar (diistihyar) selepas keuntungan sebenar di ketahui, iaitu pada akhir tahun perakaunan syarikat.
Nilai saham x kadar dividen

Format Kunci Kira-Kira (Ekuiti Pemilik)

**Nama Perniagaan
Kunci Kira-Kira pada 31 Disember 2009**

	Modal diterbitkan	
	Unit Saham Keutamaan x nilai tara	xxxxx
	Unit Saham Biasa x nilai tara	xxxxx
		<u>xxxxx</u>
	Modal diterbitkan dan berbayar penuh	
	Unit Saham Keutamaan x nilai tara	xxxxx
Unit Saham Biasa x nilai tara	xxxxx	
		<u>xxxxx</u>

Jenis –jenis Modal Syarikat

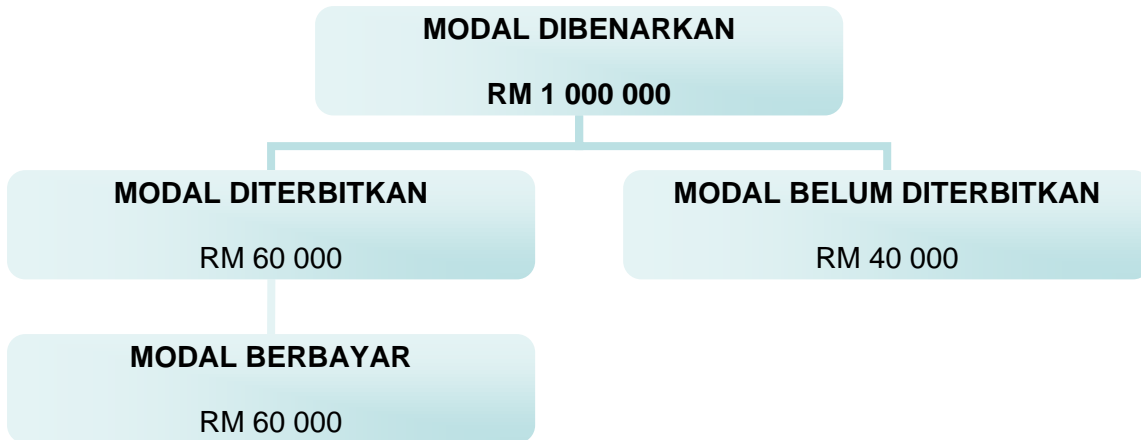

TOPIK 12: AKAUN KELAB DAN PERSATUAN

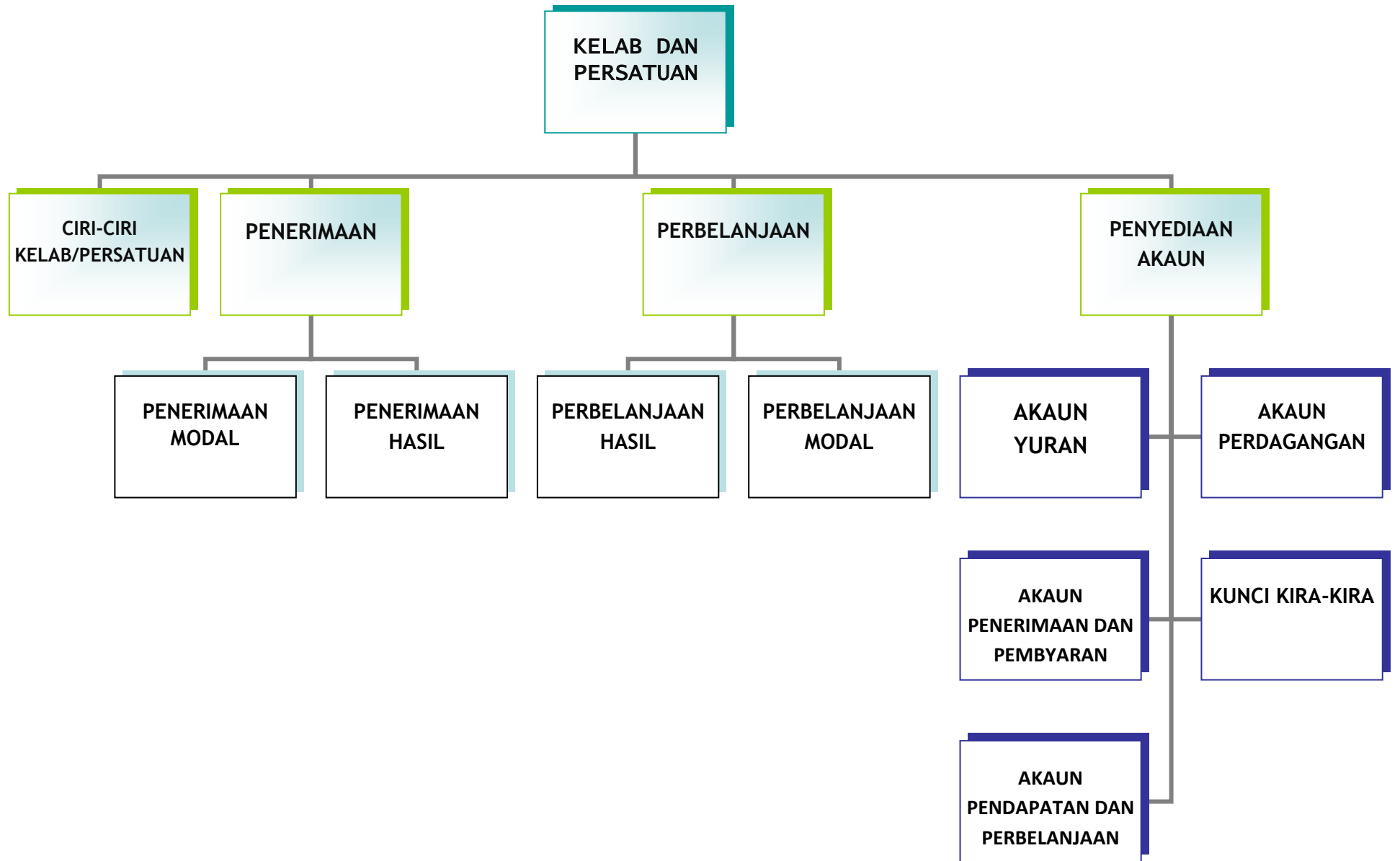

PANDUAN PENYEDIAAN AKAUN

Dt **Kt**
AKAUN PENERIMAAN DAN PEMBAYARAN



Dt **Kt**
AKAUN PENDAPATAN DAN PERBELANJAAN



Dt		AKAUN YURAN		Kt	
20x2				20x2	
yuran tertunggak	x			yuran terdahulu	x
pendapatan dan perbelanjaan	x			penerimaan dan pembayaran	x
yuran terdahulu	<u>x</u>			yuran lapuk	x
	<u>XX</u>			yuran tertunggak	<u>x</u>
20x3					<u>XX</u>
Jan.1 yuran tertunggak	x			20x3	
				Jan.1 yuran terdahulu	x

CONTOH SOALAN : AKAUN YURAN

SEDIAKAN Akaun Yuran daripada maklumat berikut :

Yuran diterima sepanjang tahun	RM7 300
Yuran tertunggak pada 31 Dis 20x3	460
Yuran terdahulu pada 31 Dis 20x3	220

CONTOH JAWAPAN

Akaun Yuran

20x2		RM	20x2		RM		
Dis	31	Akaun Pendapatan dan Perbelanjaan	7 540	Dis	31	Tunai	7 300
		Baki b/b	220		1	Baki h/b	460
			<u>7 760</u>				<u>7 760</u>
20x3							
Jan	1	Baki b/b	460				

CONTOH SOALAN :

AKAUN PENERIMAAN DAN PEMBAYARAN / AKAUN PENDAPATAN DAN PERBELANJAAN

Kelab Sukan Tanjung menyediakan butir-butir berikut bagi tahun berakhir 31 Disember 20X8.

Tunai di tangan pada 1 Januari 20X8	RM 5 950
Penerimaan tunai dalam tahun 20X8	
Yuran ahli	4 900
Derma	600
Pesta ria (untuk membina gelanggang badminton)	6 885
Yuran masuk	1 300
Pembayaran tunai dalam tahun 20X8	
Piala dan hadiah	400
Alatan sukan	5 655
Perabot	955
Surat khabar	460
Elektrik dan air	580
Gaji	2 500
Belanja am	225
Perbelanjaan pesta ria	1 54

SEDIAKAN :

- a) Akaun Penerimaan dan Pembayaran
- b) Akaun Pendapatan dan Perbelanjaan

CONTOH JAWAPAN

a) Akaun Penerimaan dan Pembayaran bagi tahun berakhir 31 Disember 20X8

		RM			RM
1 Jan 20X8	Baki b/b	5 950	31 Dis 20X8	Piala dan hadiah	400
31 Dis 20X8	Yuran ahli	4 900		Alatan sukan	5 655
	Derma	600		Perabot	955
	Penerimaan daripada pest aria	6 885		Surat khabar	460
	Yuran masuk	1 300		Elektrik dan air	580
				Gaji	2 500
				Belanja am	225
				Pesta ria	1 545
				Baki h/b	7 315
		19 635			19 635
1 Feb 20X8	Baki b/b	7 315			

b)

Kelab Sukan Tanjung
Akaun Pendapatan dan Perbelanjaan bagi tahun berakhir 31 Disember 20X8

		RM			RM
31 Dis 20X8	Piala dan hadiah	400	31 Dis 20X8	Yuran ahli	4 900
	Surat khabar	460		Derma	600
	Elektrik dan air	580			
	Gaji	2 500			
	Belanja am	225			
	Lebihan	1 335			
		5 500			5 500

TOPIK 13 : REKOD TAK LENGKAP

Apakah Rekod Tak Lengkap?

- Tidak mengamalkan catatan bergu
- Setiap urus niaga dicatatkan hanya satu kali sahaja.



Mengapakah keadaan ini berlaku?

- ✓ Tidak mengetahui sistem catatan bergu
- ✓ Kehilangan dan kemusnahan rekod-rekod perakaunan oleh sesuatu bencana.
- ✓ Dokumen sumber tidak disimpan.

Apakah kelemahan sistem catatan tunggal?

- ✚ Tidak dapat menyediakan
 - (a) Imbangan Duga
 - (b) Penyata Kewangan

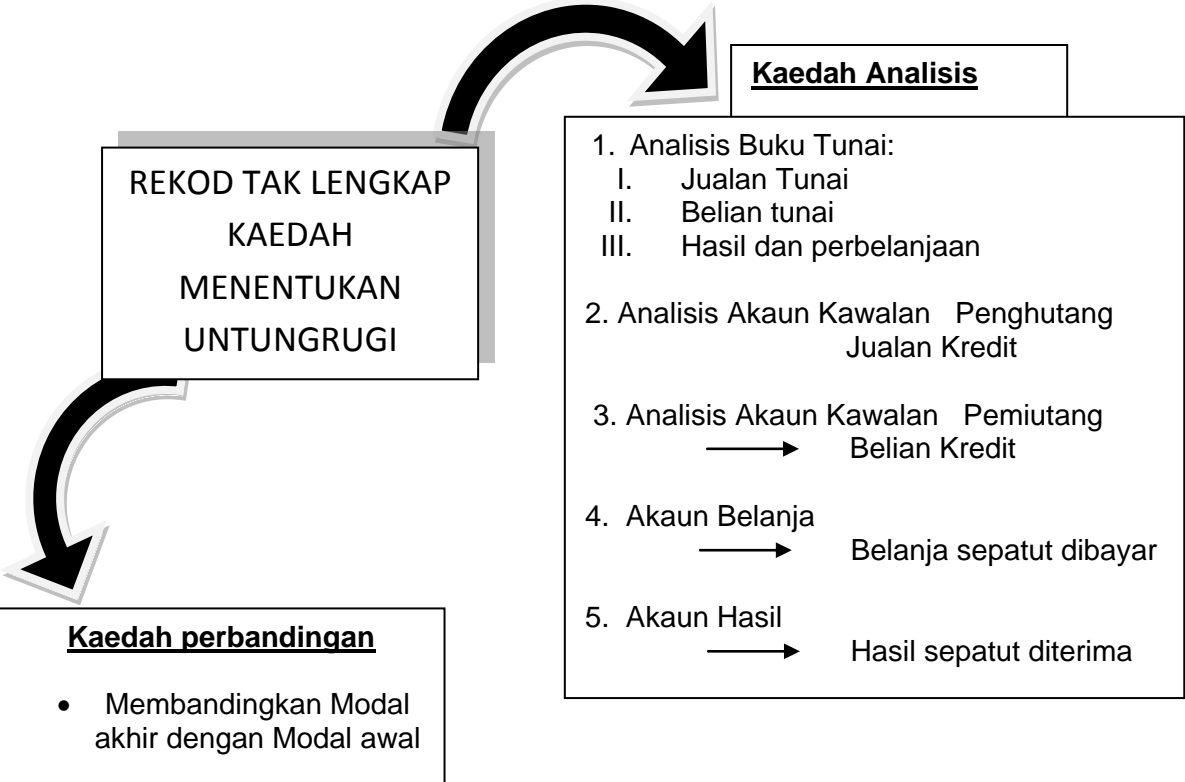

Formula:

Untung bersih= Modal Akhir+ Ambilan - Modal Awal -Modal Tambahan

Modal = Jumlah Aset-Jumlah Liabiliti

(a) Kaedah Perbandingan (cara penyata)

Nama Perniagaan

Penyata Untung Rugi bagi tahun berakhir 31 Disember 20X9

		RM	RM
Modal Akhir	← Aset Akhir – Liabiliti Akhir		XX
Campur: Ambilan	← ambil dari maklumat tambahan (pemilik ambil barang niaga unuk kegunaan sendiri)		x
Tolak: Modal Awal	← Aset Awal – Liabiliti Awal	XX	
Modal Tambahan	← Ambil dari maklumat tambahan (pemilik bawa masuk kenderaan unuk kegunaan perniagaan)	XX	XX
UNTUNG/RUGI BERSIH			XXX

*(Angka negatif menunjukkan rugi bersih)

*Semasa mengira modal akhir, peruntukan susut nilai dan peruntukan hutang ragu perlu diambil kira.

(b)kaedah Analisis

CONTOH FORMAT

i) Analisis akaun penghutang (mencari jualan kredit)

Akaun Kawalan Penghutang (Lejar Jualan)

20X3		RM	20X3		RM
Jan 1	Baki b/b	XX	Dis 31	Bank	XX
Dis 31	Jualan	XX *		Pulangan jualan	XX
		_____		Baki h/b	XX
		XXX			_____
		=====			=====

***Angka jualan ialah angka pengimbang yang menunjukkan jualan kredit**

ii) Analisis akaun pemiutang (mencari belian kredit)

Akaun Kawalan Pemiutang (Lejar Belian)

20X3		RM	20X3		RM
Dis 31	Bank	XX	Jan 1	Baki b/b	XX
	Pulangan jualan	XX	Dis 31	Belian	XX*
	Baki h/b	XX			
		<u>XXX</u>			<u>XXX</u>
		=====			=====

*Angka belian ialah angka pengimbang yang menunjukkan belian kredit

iii) Analisis belanja

Akaun Sewa

20X3		RM	20X3		RM
Jan 1	Baki b/b(terdahulu awal)	XXX	Jan 1	Baki b/b(terakru awal)	XXX
Dis 31	Bank	XXX	Dis 31	Untung Rugi	XXX
	Baki h/b(terakru akhir)	XXX		Baki h/b (terdahulu akhir)	XXX
		<u>XXXX</u>			<u>XXXX</u>
		=====			=====

iv) Analisis hasil

Akaun Faedah Diterima

20X3		RM	20X3		RM
Jan 1	Baki b/b(terakru awal)	XX	Jan 1	Baki b/b(terdahulu awal)	XX
Dis 31	Untung rugi	XX	Dis 31	Bank	XX
	Baki h/b(terdahulu akhir)	XX		Baki h/b (terakru akhir)	XX
		<u>XXX</u>			<u>XXX</u>
		=====			=====

TOPIK 14: PENGENALAN KEPADA PERAKAUNAN PENGURUSAN



BUTIR	FORMULA
KOS TETAP SEUNIT	$\frac{\text{JUMLAH KOS TETAP}}{\text{BILANGAN UNIT PENGELUARAN}}$
KOS BERUBAH SEUNIT	$\frac{\text{JUMLAH KOS BERUBAH}}{\text{BILANGAN UNIT PENGELUARAN}}$ Atau $\frac{\text{PERUBAHAN JUMLAH KOS BERUBAH}}{\text{PERUBAHAN UNIT PENGELUARAN}}$
KOS BAHAN MENTAH	STOK AWAL BAHAN MENTAH + BELIAN BAHAN MENTAH + KOS-KOS YANG MELIBATKAN BELIAN BAHAN MENTAH – STOK AKHIR BAHAN MENTAH
KOS BURUH LANGSUNG	UPAH LANGSUNG /GAJI KILANG
KOS PRIMA	KOS BAHAN MENTAH + KOS BURUH LANGSUNG + KOS BELANJA LANGSUNG (ROYALTI /CAP DAGANGAN)
KOS OVERHEAD	CTH : SEWA KILANG, ELEKTRIK DAN AIR KILANG SUSUT NILAI MESIN , INSURAN BANGUNAN KILANG + KOS BURUH TAK LANGSUNG CTH : GAJI PENYELIA KILANG DAN GAJI PENGURUS KILANG + BAHAN TAK LANGSUNG CTH BELANJA ALAT-ALAT KECIL
KOS PENGELUARAN TANPA KERJA DALAM PROSES	KOS BAHAN MENTAH + KOS BURUH LANGSUNG + KOS OVERHEAD
KOS PENGELUARAN DENGAN KERJA DALAM PROSES	KOS BAHAN MENTAH + KOS BURUH LANGSUNG + KOS OVERHEAD + KERJA DALAM PROSES AWAL – KERJA DALAM PROSES AKHIR

TOPIK 15: MAKLUMAT UNTUK MEMBUAT KEPUTUSAN

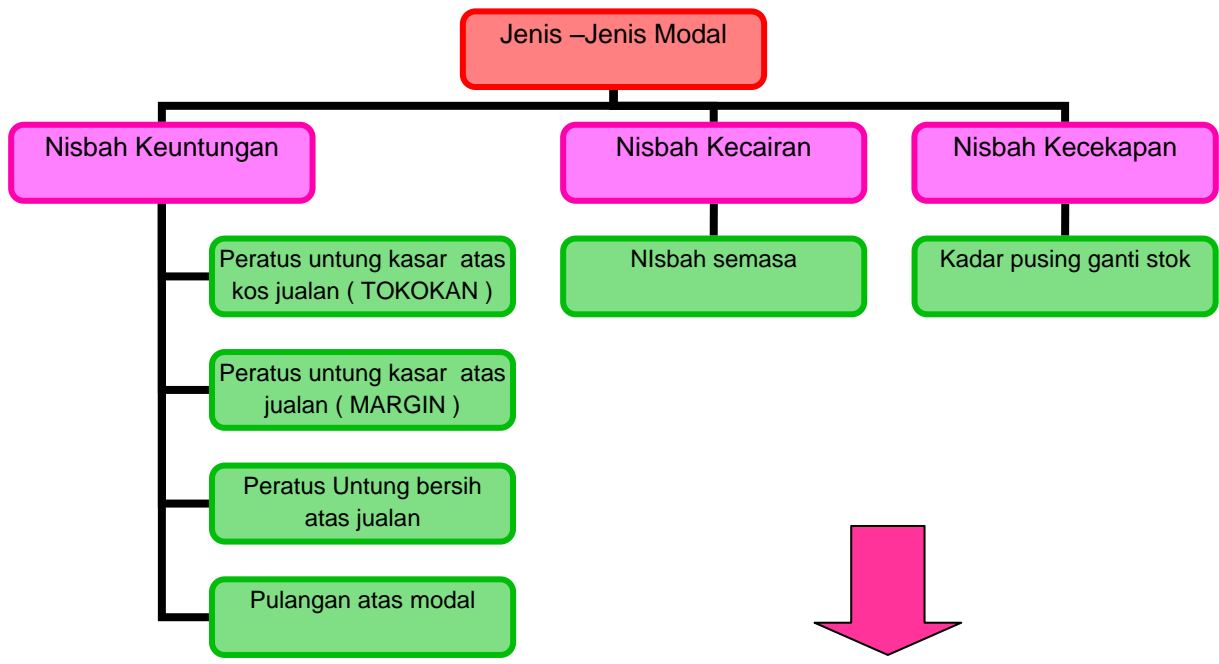

NISBAH KEUNTUNGAN

NISBAH KECAIRAN

- Mengetahui status kecairan
- Mengetahui sama ada perniagaan mempunyai kemampuan membayar liability atau tidak.

- Menilai tahap keuntungan
- Mengetahui kedudukan kewangan perniagaan
- Menilai prestasi pengurusan perniagaan
- Mengenal pasti seket yang tidak produktiviti untuk diperbaiki.

NISBAH KECEKAPAN

- Menilai kecekapan firma dalam menguruskan stoknya.



RUMUSAN MENGANALISIS PENYATA KEWANGAN

Modal di punyai	=	Jumlah Aset - Jumlah liability
	=	(ABS + AS) – (LBS – LS)
Modal kerja	=	Aset semasa – Liabiliti semasa
Modal pusingan	=	Jumlah aset semasa
Nisbah semasa	=	$\frac{\text{Aset semasa}}{\text{Liabiliti semasa}}$
Nisbah kecairan	=	$\frac{\text{Aset semasa} - \text{Stok} - \text{Belanja terdahulu} - \text{Hasil Terakru}}{\text{Liabiliti semasa}}$
Perolehan (Jualan Bersih)	=	Jualan – Pulangan Jualan
Kos Jualan	=	Stok awal + Belian – Pulangan Belian + belanja belian – Stok akhir
	=	Perolehan – Untung kasar
Belian bersih	=	Belian – Pulangan belian
Untung kasar	=	Perolehan – kos jualan
Markup / Tokokan	=	$\frac{\text{Untung kasar} \times 100}{\text{Kos jualan}}$
Margin Kasar	=	$\frac{\text{Untung kasar} \times 100}{\text{Perolehan}}$
Margin Bersih	=	$\frac{\text{Untung bersih} \times 100}{\text{Perolehan}}$
Stok purata	=	$\frac{\text{stok awal} + \text{stok akhir}}{2}$
Kadar pusing ganti stok	=	$\frac{\text{Kos jualan}}{\text{Stok purata}}$
Kadar pulangan atas modal	=	$\frac{\text{Untung bersih} \times 100}{\text{Modal awal}}$

Contoh Soalan :

Maklumat kewangan Perniagaan Singgah Selalu bagi tahun berakhir 31 Disember 2009 adalah seperti berikut :

	RM
Jualan	150 450
Pulangan Jualan	450
Untung kasar	35 250
Modal 1 Jan 2009	80 000
Kenderaan	25 000
Stok 1 Jan 2009	14 600
Untung bersih	13 650
Stok pada 31 Disember 2009	35 400

Anda dikehendaki menghitung :

- (i) Kos jualan
- (ii) Tokokan
- (iii) Margin Untung bersih
- (iv) Kadar pusing ganti stok
- (v) Pulangan atas modal

Jawapan :

- (i) Kos jualan = Perolehan - Untung kasar
 = (Jualan – Pulangan jualan) – Untung kasar
 = 150 450 – 450
 = RM 150 000
- (ii) Tokokan = $\frac{\text{Untung kasar} \times 100}{\text{Kos jualan}}$
 = $\frac{35250 \times 100}{150\ 000}$
 = 23.5 %
- (iii) Margin Untung bersih = $\frac{\text{Untung bersih} \times 100}{\text{Perolehan}}$
 = $\frac{13650 \times 100}{150\ 450}$
 = 9.07 %
- (iv) Kadar pusing ganti stok = $\frac{\text{Kos jualan}}{\text{Stok purata}}$
 = $\frac{150\ 000}{(14600 + 35400) / 2}$
 = $\frac{150\ 000}{25\ 000}$
 = 6 kali
- (v) Pulangan atas modal = $\frac{\text{Untung bersih} \times 100}{\text{Modal}}$
 = $\frac{13650 \times 100}{80\ 000}$

M-TEK

MODUL PEMBELAJARAN TEKNIKAL

SOALAN

PENGURUSAN AKADEMIK
BAHAGIAN PENDIDIKAN TEKNIK DAN VOKASIONAL
KEMENTERIAN PELAJARAN MALAYSIA

TOPIK 1 : PENGENALAN KEPADA PERAKAUNAN

SOALAN 1

Isi tempat kosong dengan jawapan yang betul.

- (a) Rekod perakaunan yang paling awal di dapati _____ pada tahun 3500 S.M.
- (b) Luca Pacioli dikatakan telah membentuk asas perakaunan yang diamalkan pada masa ini dan dikenali sebagai _____
- (c) Perkembangan pesat dalam organisasi perniagaan dalam abad ke 20 mewujudkan _____
- (d) MASB telah ditubuhkan di bawah _____ sebagai sebuah badan bebas untuk membentuk dan menerbitkan piawaian pelaporan kewangan dan perakaunan di Malaysia.

SOALAN 2

- (a) _____ ialah cara merekod urus niaga perniagaan yang melibatkan wang dengan tepat dan sistematik berdasarkan sistem catatan bergu dalam pelbagai jenis akaun.
- (b) _____ meliputi proses simpan kira dan penyediaan maklumat perakaunan sesuatu perniagaan bagi kegunaan pihak yang berkepentingan untuk membuat keputusan yang berkaitan dengan operasi perniagaan.
- (c) Simpan kira adalah berbeza dengan perakaunan. Nyatakan perbezaan simpan kira dengan Perakaunan.

Simpan Kira	Perakaunan

SOALAN 3

(a) Nyatakan bentuk organisasi perniagaan berikut:

Rahman Enterprise _____

Choo dan Rakan-rakan _____

Syarikat Cahaya Sdn. Bhd. _____

Kedai runcit Mydin _____

Malayan Banking Berhad _____

(b) Syarikat Berhad ialah perniagaan yang didaftarkan di bawah _____

(c) Lengkapkan jadual di bawah dengan setiap ciri-ciri bentuk perniagaan.

Ciri-ciri	Milikan tunggal	Perkongsian	Syarikat Berhad
Bilangan Pemilik			
Sumbangan modal			
Liabiliti			
Kawalan dan pentadbiran			
Cukai			

SOALAN 4

(a) Nyatakan konsep dan prinsip perakaunan yang dipatuhi bagi setiap kes di bawah ini.

	Konsep
a. Perniagaan Tan telah membeli alat tulis bernilai RM20 secara tunai. Pemiliknya telah mendebitkan akaun alat tulis dengan RM20 dan mengkreditkan akaun tunai dengan RM20 juga.	
b. Perekodan perakaunan dibuat dengan andaian perniagaan akan beroperasi secara berterusan dan tidak berhenti dalam tempoh yang singkat	
c. Pembahagian hayat perniagaan kepada jangka masa tertentu sama ada setahun, setengah tahun atau suku tahun.	
d. Urusniaga direkod dalam ukuran nilai mata wang negara masing-masing.	

<p>e. Syarikat Awang telah membeli sebidang tanah dengan harga RM160 000 pada tahun 2000. Pada tahun 2008, harga tanah tersebut telah meningkat RM200 000 tetapi masih direkod sebagai RM160 000 dalam buku pada tahun 2008</p>	
<p>f. Untung atau rugi bersih tidak ditentukan tidak ditentukan oleh penerimaan atau pembayaran wang dalam suatu tempoh perakaunan. Segala hasil dan belanja terdahulu dan terakru harus diselaraskan untuk mendapatkan untung atau rugi sebenar.</p>	

(b) Nyatakan konsep perakaunan yang tidak dipatuhi bagi setiap kes berikut.

(i) Belanja iklan berjumlah RM15 000 untuk tempoh 3 tahun mulai 1 April 2008 direkodkan dalam buku perakaunan pada tarikh belanja itu dibayar dan jumlah itu dipindahkan ke Penyata Pendapatan bagi tahun berakhir 2008

(ii) Pemilik Syarikat Charis telah merekodkan sewa rumah kediamannya ke dalam buku perniagaan. _____

(iii) Selepas tamat pelajarannya di Kolej Jaya Diri, Habibah membuka salun rambut di kampungnya. Beliau akan menamatkan perniagaannya pada bila-bila masa jika mendapat tawaran untuk melanjutkan pelajaran ke universiti.

(iv) Syarikat Lin telah merekod harga rumah kedai yang dibelinya mengikut harga pasaran semasa pada tarikh ia menerima rumah kedai itu dan bukan mengikut harga kos sebagaimana yang tercatat di invois.

(v) Syarikat Penerbitan Giamax yang telah mengekalkan dasar susut nilai mesin pencetaknya pada kadar 20% setahun mengikut kaedah baki berkurangan sejak permulaan perniagaan. Namun Syarikat telah memutuskan bahawa kaedah garis lurus akan diguna pakai mulai tempoh perakaunan tahun berikutnya.

SOALAN 5

Lengkapkan rajah kitaran perakaunan di bawah ini.

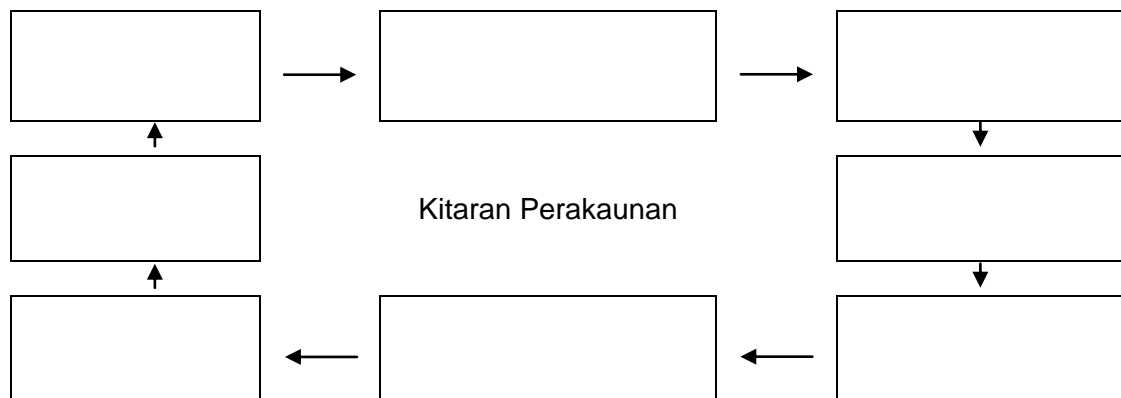

TOPIK 2 : KLASIFIKASI AKAUN : ASET, LIABILITI, EKUITI PEMILIK, HASIL, BELANJA DAN AKAUN KONTRA

SOALAN 1

Hitung jumlah yang tertinggal dengan menggunakan persamaan perakaunan asas

	Aset	Liabiliti	Ekuiti Pemilik
(a)	RM4 000	RM1 800	
(b)	RM7 000		RM4 000
(c)		RM2 400	RM1 600
(d)	RM15 500	RM5 500	

SOALAN 2

Lengkapkan jadual di bawah ini berdasarkan persamaan perakaunan dengan mengambil kira hasil dan belanja

	Aset	Liabiliti	Ekuiti Pemilik	Hasil	Belanja
(a)	RM5 500	RM800		RM500	RM200
(b)	RM6 500	RM1 500	RM4 500		RM400
(c)	RM11 000	RM5 500	RM5 000	RM1 500	
(d)		RM4 000	RM15 000	RM5 000	RM2 000
(e)	RM15 000		RM10 000	RM3 000	RM500
(f)	RM25 000	RM5 000		RM5 500	RM2 500

SOALAN 3

Berikut ialah urus niaga Peniaga Amir sepanjang bulan Julai 2009

		RM
Apr. 1	Melabur wang tunai sebagai modal	3 500
6	Membeli barang niaga secara tunai	900
10	Membuat pinjaman daripada bank	2 300
19	Membeli sebuah komputer secara tunai	3 000
25	Belian kredit daripada Syarikat Choo	400

Anda dikehendaki melengkapkan jadual berikut berdasarkan urus niaga di atas

Tarikh	Aset			Liabiliti		Ekuiti Pemilik
	Tunai	Stok	Alatan Pejabat	Pemiutang	Pinjaman	Modal
Apr. 1						
6						
10						
19						
25						
Jumlah						

SOALAN 4

Kenal pasti butir-butir yang berikut. Tandakan (/) pada ruangan yang sesuai.

Bil	Butir	Akaun Perdagangan		Akaun Untung/Rugi		Kunci Kira-kira	
		Dt	Kt	Dt	Kt	Aset	Liabiliti
1	Hasil Jualan						
2	Stok barang niaga						
3	Belanja Iklan						
4	Pemiutang						
5	Pelaburan tunai						
6	Alatan pejabat						
7	Belian barangan niaga						
8	Kadar bayaran						
9	Overdraf bank						
10	Diskaun diterima						
11	Tunai di tangan						
12	Pinjaman Bank						
13	Gaji dan upah						
14	Gadai Janji						
15	Angkutan keluar						

SOALAN 5

Maklumat yang berikut diambil daripada buku perniagaan seorang peniaga pada 31 Disember 2010

	RM
Jualan	95 240
Belian	75 430
Pulangan keluar	2 250
Angkutan masuk	770
Stok awal	12 890
Stok akhir	11 860
Plangan masuk	2 500
Gaji pekerja	13 400

Sediakan Akaun Perdagangan bagi tahun berakhir 31 Disember 2009

SOALAN 6

Butir-butir yang berikut diperolehi daripada buku Perniagaan Midah pada 30 Jun 2009

	RM
Kenderaan	15 000
Lengkapan	1 395
Overdraf bank	2 880
Penghutang	4 320
Pinjaman bank	10 000
Tunai di tangan	980
Alatan pejabat	2 650
Modal	14 810
Pemiutang	3 675
Stok pada 30 Jun 2009	6 540
Ambilan	230
Untung bersih	9 750

Sediakan Kunci Kira-kira Perniagaan Pelangi pada 30 Jun 2006 (bentuk penyata)

TOPIK 3 & 4 : DOKUMEN PERNIAGAAN SEBAGAI SUMBER MAKLUMAT DAN JURNAL SEBAGAI BUKU CATATAN PERTAMA

JURNAL

SOALAN 1

- (a) Pada 1 Jan 2009, En. Eady memulakan perniagaan Butik Anggun dengan memasukkan wang sebanyak RM50 000 ke dalam bank. Sebuah van peribadi beliau yang berharga RM45 000 juga dijadikan van serahan perniagaan.
- (b) En. Danish mengendalikan Danish Trading yang menjual peralatan sukan di Bandar Senawang Seremban. Baki-baki yang berikut didapati daripada buku-bukunya pada 1 Februari 2009.

	RM
Bank	28 400
Alatan pejabat	3 200
Stok	4 700
Penghutang : Shamsiah Enterprise	2 900
Pemiutang : Syarikat Rahman	5 700

- (c) Cik Kamariah mengendalikan perniagaan Kamariah Trading yang menjual telefon bimbit di Pulau Pinang. Baki-baki aset dan liabiliti pada 1 Mei 2009 adalah seperti berikut :

	RM
Tunai ditangan	1 800
Overdraf bank	2 500
Lengkapan	5 320
Kenderaan	35 000
Pemiutang : Pembekal Saidi	3 700

(d)

ASAL SYARIKAT PERABOT SELESA 699 JALAN MELATI 53000 KUALA LUMPUR Kepada: Syarikat DG Mobile 699 Jalan Melati., 53000 Kuala Lumpur	SYARIKAT PERABOT SELESA 699 JALAN MELATI 53000 KUALA LUMPUR INVOIS Tarikh: 11 Jun 2009																
<table border="1" style="width: 100%; border-collapse: collapse;"> <thead> <tr> <th style="width: 10%;">Qty</th> <th style="width: 50%;">Butir</th> <th style="width: 20%;">H.Seunit</th> <th style="width: 20%;">Jumlah</th> </tr> </thead> <tbody> <tr> <td style="text-align: center;">2</td> <td>Almari Pameran</td> <td style="text-align: center;">280</td> <td style="text-align: center;">560</td> </tr> <tr> <td></td> <td>Tolak: Diskaun niaga 20%</td> <td></td> <td style="text-align: center;">112</td> </tr> <tr> <td colspan="3" style="text-align: right;">Jumlah</td> <td style="text-align: center;">448</td> </tr> </tbody> </table>		Qty	Butir	H.Seunit	Jumlah	2	Almari Pameran	280	560		Tolak: Diskaun niaga 20%		112	Jumlah			448
Qty	Butir	H.Seunit	Jumlah														
2	Almari Pameran	280	560														
	Tolak: Diskaun niaga 20%		112														
Jumlah			448														
(Ringgit : Empat ratus empat puluh lapan sahaja)																	
Danial Penerima	Nazrin Pengurus																

Anda dikehendaki untuk merekodkan semua urusan di atas ke dalam jurnal am.

SOALAN 2

Pada 1 April 2009 , En. Rahman memulakan Perniagaan Mulia yang berniaga barang-barang runcit.

Dokumen 3

MEMO PERNIAGAAN MULIA 22, CHERAS, 56100 KUALA LUMPUR
Tarikh : 6 Sept 2009 Peringatan : Pemilik telah mengambil barang niaga berjumlah RM210 untuk di dermakan ke rumah anak yatim di Johor Bahru. Afnan ----- Pengurus

Dokumen 1

MEMO PERNIAGAAN MULIA 22, CHERAS, 56100 KUALA LUMPUR
Tarikh :12 Septl 2009 Peringatan : Pemilik telah mengeluarkan barang niaga berjumlah RM190 dan wang tunai RM100 untuk kegunaan keluarganya. Afnan ----- Pengurus

Dokumen 2

MEMO PERNIAGAAN MULIA 22, CHERAS, 56100 KUALA LUMPUR
Tarikh : 14 Sept 2009 Peringatan : Pemilik telah mengambil barang niaga berjumlah RM350 untuk kegunaan promosi. Afnan ----- Pengurus

Dokumen 3

MEMO PERNIAGAAN MULIA 22, CHERAS, 56100 KUALA LUMPUR
Tarikh : 15 Sept 2009 Peringatan : Pemilik telah membawa masuk komputer peribadi RM5000 untuk kegunaan perniagaan. Afnan ----- Pengurus

Dokumen 4

MEMO
 PERNIAGAAN MULIA
 22, CHERAS,
 56100 KUALA LUMPUR

Tarikh :22 Sept 2009

Peringatan :
 Pemilik telah mengeluarkan perabot dari stok barang niaga berjumlah **RM3 200** untuk kegunaan pejabat.

Afnan

 Pengurus

Dokumen 5

MEMO
 PERNIAGAAN MULIA
 22, CHERAS,
 56100 KUALA LUMPUR

Tarikh : 29 Sept 2009

Peringatan :
 Pemilik membawa masuk van peribadi RM40 000 sebagai modal tambahan.

Afnan

 Pengurus

Dokumen 6

Anda dikehendaki merekodkan dokumen diatas ke dalam jurnal am.

SOALAN 3

Syarikat Kasut Anggun menjalankan perniagaan menjual kasut di Pulau Pinang dengan modal sebanyak RM60 000. Wang itu dimasukkan ke dalam akaun bank perniagaannya.

KEDAI KASUT ANGGUN
 32 JALAN CHENDERING
 13600 SEBERANG PRAI
INVOIS

Kepada: Tarikh: 4 Mei 2009
 Syarikat Mechinta
 76, Jalan Selesa,
 14000 Bukit Mertajam

Qty	Butir	H.Seunit	Jumlah
30	Kasut Getah	15.00	450
12	Kasut Kulit	112.50	1 350
40	Kasut Kain	32.50	1 300
			3 100
	Tolak: Diskaun niaga 10%		310
		Jumlah	2 790

(Ringgit : Dua ribu tujuh ratus sembilan puluh sahaja)
 Mei CHin Anggun

 Penerima Pengurus

KEDAI KASUT ANGGUN
 32, JALAN CHENDERING,
 13600 PULAU PINANG
INVOIS

Kepada: Tarikh: 8 Mei 2009
 Syarikat Comfy Shoes
 726 Jalan Teluk Maya
 11900 Bayan Lepas

Qty	Butir	H. Seunit	Jumlah
80	Kasut Getah	12.50	1 000
40	Kasut Kulit	75.50	3 020
100	Kasut Kain	24.50	2 450
			6 470
	Tolak: Diskaun niaga 20%		1 294
		Jumlah	5 176

(Ringgit : Lima ribu seratus tujuh puluh enam sahaja)
 Janea Anggun

 Penerima Pengurus

KEDAI KASUT ANGGUN
32, JALAN CHENDERING,
13600 PULAU PINANG

NOTA KREDIT

Kepada: Tarikh: 12 Mei 2009
Syarikat Comfy Shoes
Jalan Teluk Maya
11900 Bayan Lepas

Qty	Butir	H. Seunit	Jumlah
12	Kasut Getah (Kasut dipulangkan kerana salah warna)	12.50	150
	Tolak: Diskaun niaga 20%		30
Jumlah			120

(Ringgit : Seratus dua puluh sahaja sahaja)
janea Anggun
.....
Penerima Pengurus

KEDAI KASUT ANGGUN
32 JALAN CHENDERING
13600 SEBERANG PRAI

NOTA KREDIT

Kepada: Tarikh: 20 Mei 2009
Syarikat Mechinta
76, Jalan Selesa,
14000 Bukit Mertajam

Qty	Butir	H.Seunit	Jumlah
4	Kasut Kulit (Kasut dipulangkan kerana salah saiz)	112.50	450
	Tolak: Diskaun niaga 10%		45
Jumlah			405

(Ringgit : Empat ratus lima sahaja)
Mei CHin Anggun
.....
Penerima Pengurus

KEDAI KASUT ANGGUN
32, JALAN CHENDERING,
13600 PULAU PINANG

INVOIS

Kepada: Tarikh: 25 Mei 2009
Syarikat Comfy Shoes
Jalan Teluk Maya
11900 Bayan Lepas

Qty	Butir	H. Seunit	Jumlah
80	Kasut Getah	15.00	1 500
40	Kasut Kulit	80.00	3 200
100	Kasut Kain	28.00	2 800
			7 500
	Tolak: Diskaun niaga 20%		1500
Jumlah			6 000

(Ringgit : Lima ribu seratus tujuh puluh enam sahaja)
Janea Anggun
.....
Penerima Pengurus

KEDAI KASUT ANGGUN
32 JALAN CHENDERING
13600 SEBERANG PRAI

NOTA DEBIT

Kepada: Tarikh: 28 Mei 2009
Syarikat Seng Kung
63 Jalan Wayang, 14200 Sungai Bakap

Qty	Butir	H.Seunit	Jumlah
12	Kasut kulit terkurang caj	12.50	150
			150
	Tolak: Diskaun niaga 10%		15
Jumlah			135

(Ringgit : Seratus tiga puluh lima sahaja)
Susilan Anggun
.....
Penerima Pengurus

Anda dikehendaki merekodkan dokumen di atas ke dalam Jurnal Jualan dan Jurnal Pulangan Jualan

SOALAN 4

Pada 1 Mac 2009 En Danial memulakan perniagaan Syarikat DG Mobile, sebuah syarikat yang menjual telefon bimbit dengan modal sebanyak RM30 500. Beliau telah memasukkan RM30 000 ke dalam bank dan RM500 disimpan untuk urusniaga harian.

SYARIKAT SIMONE BERHAD
333 JALAN MURNI
54100 KUALA LUMPUR
INVOIS

Kepada: Syarikat DG Mobile
699 Jalan Melati.,
53000 Kuala Lumpur

Tarikh: 2 Mac 2009

Qty	Butir	H.Seunit	Jumlah
5	NOKIA 3310	480	2 400
10	MOTOROLA 1160	760	7 600
			10 000
	Tolak: Diskaun niaga 20%		2 000
Jumlah			8 000

(Ringgit : lapan ribu sahaja)

Danial Sim

 Penerima Pengurus

EN JEFRI
80 JALAN MAWAR,
23169 PETALING JAYA
INVOIS

Kepada: Syarikat DG Mobile
Jalan Melati
53000 Kuala Lumpur

Tarikh: 4 Mac 2009

Qty	Butir	H.Seunit	Jumlah
1	MOTOROLA 1160	1 100	1 100
			1 100
	Tolak: Diskaun niaga 10%		110
Jumlah			990

(Ringgit : Sembilan ratus sembilan puluh sahaja)

Danial Jefri

 Penerima Pengurus

SYARIKAT RANJIT
12 JALAN TENAGA
34278 KUALA LUMPUR
NOTA KREDIT

Kepada: Syarikat Dg Mobile
Jalan Melati
53000 Kuala Lumpur

Tarikh: 21 Mac 2009

Qty	Butir	H.Seunit	Jumlah
1	Sony Ericson	1 530	1 530
	(dipulangkan kerana rosak)		
	Tolak: Diskaun niaga 10%		153
Jumlah			1 377

(Ringgit : Satu ribu tiga ratus tujuh puluh tujuh sahaja)

Danial Ranjit

 Penerima Pengurus

SYARIKAT BUDISOFT
988 JALAN RAJIN
53100 KUALA LUMPUR
INVOIS

Kepada: Syarikat DG Mobile
699 Jalan Melati.,
53000 Kuala Lumpur

Tarikh: 22 Mac 2009

Qty	Butir	H.Seunit	Jumlah
10	Sony Ericson 3427	500	5 000
			5 000
	Tolak: Diskaun niaga 20%		1 000
Jumlah			4 000

(Ringgit : Tujuh ribu lima ratus dua puluh sahaja)

Danial Budi

 Penerima Pengurus

SYARIKAT BUDISOFT
988 JALAN RAJIN
53100 KUALA LUMPUR
NOTA DEBIT

Kepada: Syarikat DG Mobile
699 Jalan Melati.,
53000 Kuala Lumpur

Tarikh: 24 Mac 2009

Qty	Butir	H.Seunit	Jumlah
10	Sony Ericson 3427	940	9 400
			9 400
	Tolak: Diskaun niaga 20%		1 880
Jumlah			7 520

(Ringgit : Tujuh ribu lima ratus dua puluh sahaja)

Danial Budi

 Penerima Pengurus

SYARIKAT RANJIT
12 JALAN TENAGA
34278 KUALA LUMPUR
INVOIS

Kepada: Syarikat Dg Mobile
Jalan Melati
53000 Kuala Lumpur

Tarikh: 28 Mac 2009

Qty	Butir	H.Seunit	Jumlah
5	Sony Ericson	1 530	7 650
			7 650
	Tolak: Diskaun niaga 10%		765
Jumlah			6 885

(Ringgit : Enam ribu lapan ratus lapan puluh lima sahaja)

Danial Ranjit

 Penerima Pengurus

Anda dikehendaki merekodkan dokumen di atas ke dalam Jurnal Belian dan Jurnal Pulangan Belian

SOALAN 5

Puan Jamilah pemilik perniagaan Star Max yang membekalkan alat tulis di Kuala Lumpur. Berikut ialah baki-baki yang diambil daripada buku perniagaannya pada 1 Jun 2009.

	RM
Tunai di tangan	250
Tunai di bank	2 300
Stok	1 480
Penghutang : Perniagaan Jetsy	320
Pemiutang	630
Modal	3 720

MALCON ENTERPRISE NO 17 JALAN SEMARAK 52100 KUALA LUMPUR INVOIS			
Kepada:		Tarikh: 3 Jun 2009	
Perniagaan Star Max 67 Jalan Ria 60000 Kuala Lumpur			
Qty	Butir	H.Dozen	Jumlah
50D	Pemadam	15	750
80D	Pensil 2B	18	1 440
			2 190
Tolak: Diskaun niaga 10%			219
Jumlah			1 971
<i>(Ringgit : Satu ribu sembilan ratus tujuh puluh satu sahaja)</i>			
Jamilah		Malcon	
Penerima		Pengurus	

PERNIAGAAN STAR MAX 67 JALAN RIA 60000 KUALA LUMPUR INVOIS			
Kepada:		Tarikh: 12 Jun 2009	
Perniagaan Jetsy Lot 2, Pasaraya Wing Wah 60000 Kuala Lumpur			
Qty	Butir	H.Dozen	Jumlah
10D	Pemadam	18	180
10D	Pensil 2B	23	230
			410
Tolak: Diskaun niaga 10%			41
Jumlah			369
<i>(Ringgit : Tiga ratus enam puluh sembilan sahaja)</i>			
Jetsy		Jamilah	
Penerima		Pengurus	

MALCON ENTERPRISE NO 17 JALAN SEMARAK 52100 KUALA LUMPUR NOTA KREDIT			
Kepada:		Tarikh: 10 Jun 2009	
Perniagaan Star Max 67 Jalan Ria 60000 Kuala Lumpur			
Qty	Butir	H.Dozen	Jumlah
2D	Pemadam	15	30
(dipulang – salah jenama)			30
Tolak: Diskaun niaga 10%			3
Jumlah			27
<i>(Ringgit : Dua puluh tujuh sahaja)</i>			
Jamilah		Malcon	
Penerima		Pengurus	

PEMBEKAL SPEEDY NO 25 JALAN HELMI 52100 KUALA LUMPUR INVOIS			
Kepada:		Tarikh: 14 Jun 2009	
Perniagaan Star Max 67 Jalan Ria 60000 Kuala Lumpur			
Qty	Butir	H.Dozen	Jumlah
50D	Pembaris	13	130
10D	Pensil Warna	96	960
			1 090
Tolak: Diskaun niaga 10%			109
Jumlah			981
<i>(Ringgit : Sembilan ratus lapan puluh satu sahaja)</i>			
Jamilah		Azizi	
Penerima		Pengurus	

PERNIAGAAN STAR MAX
67 JALAN RIA
60000 KUALA LUMPUR
NOTA DEBIT

Kepada:
Perniagaan Jetsy
N0 25 Jalan Helmi
52100 Kuala Lumpur

Tarikh: 16 Jun 2009

Qty	Butir	H.Dozen	Jumlah
10D	Pensil Warna	2	20
	(Terkurang caj)		20
	Tolak: Diskaun niaga 10%		2
Jumlah			18

(Ringgit : *Lapan belas sahaja*)
 Jamilah Azizi
 Penerima Pengurus

PEMBEKAL SPEEDY
NO 25 JALAN HELMI
52100 KUALA LUMPUR
INVOIS

Kepada:
Perniagaan Star Max
67 Jalan Ria
60000 Kuala Lumpur

Tarikh: 18 Jun 2009

Qty	Butir	H.Dozen	Jumlah
20D	Kertas Warna	50	100
80D	Pensil Warna	12	960
	Tolak: Diskaun niaga 10%		106
Jumlah			954

(Ringgit : *Sembilan ratus lapan puluh satu sahaja*)
 Jamilah Azizi

Anda dikehendaki merekodkan dokumen di atas ke dalam jurnal-jurnal berkaitan.

BUKU TUNAI

SOALAN 1

Pada 1 Jun 2009, En Rameson memulakan perniagaan Rameson Trading yang menjual alat-alat elektrik dengan modal sebanyak RM62 000. RM60 000 dimasukkan ke dalam akaun bank dan selebihnya disimpan untuk urusan harian.

KERATAN CEK

Tarikh : 2 Jun 2009
 Penerima : Syarikat MZM SDN BHD
 Kerana : Sewa Kedai

	<i>Ringgit</i>	<i>sen</i>
Baki akhir	60 000	00
Dimasukkan		-
Jumlah	60 000	00
Cek ini	1 500	00
Baki	58 500	00

047854

RAMESON TRADING
242, JALAN SENTOSA,
86000 KLUANG, JOHOR
RESIT RASMI

Tarikh : 12 Jun 2009

Diterima daripada : Perniagaan Samsinar.
 Ringgit : Dua ribu lima ratus sahaja
 Bayaran untuk : Membayar sebahagian
 Invois (diskaun RM70)

RM2 500

Tunai / No. Cek : MBB576826

Daneil
Pengurus

Dokumen 1

Dokumen 2

DANEIL TRADING
104 JALAN LIPIS
54100, RAUB, PAHANG

RESIT RASMI

Tarikh : 14 Jun 2009

Diterima daripada : Rameson Trading.
Ringgit : Lima ribu lapan puluh lima sahaja
Bayaran untuk : Membayar sebahagian invois (diskaun RM150)

RM2 500

Tunai / No. Cek : MBB5432986

Peter Lima
Pengurus

Dokumen 3

RAMESON TRADING
242, JALAN SENTOSA,
86000 KLUANG, JOHOR

BIL TUNAI

Kepada: Marina Arshadi
333, Jalan Seri Niaga

Tarikh: 15 Jun 2009

Qty	Butir	H. Seunit	Jumlah
1	Periuk nasi 1.8	100	100
1	Television 28"	1 000	1000
Jumlah			1 100

(Ringgit :Seribu satu ratus sahaja)

PMarina
Penerima

FRameson
.....
Pengurus

Dokumen 4

Tarikh : 18 Jun 2009
Penerima : Syarikat Insuran MCS Bhd
Kerana : Insuran nyawa (pemilik)

	Ringgit	sen
Baki akhir	58 500	00
Dimasukkan		-
Jumlah	58 500	00
Cek ini	500	00
Baki	58 000	00

047855

Dokumen 5

Tarikh : 20 Jun 2009
Penerima : Syarikat Cenang SDN BHD
Kerana : Sebahagian invois

	Ringgit	sen
Baki akhir	58 000	00
Dimasukkan		-
Jumlah	58 000	00
Cek ini	2 000	00
Baki	56 000	00

047856

Dokumen 6

SOALAN 2

Pada 1 April 2009, Daneil Trading menjual peraalatan sukan di pekan Raub. Baki baki berikut diadapati daripada buku-bukunya..

Bank	30 000
Alatan Pejabat	3 900
Stok	5 200
Penghutang Zati Ent.	7 600
Pemiutang Edmund Bhd	8 200

MEMO
KEDAI KASUT ANGGUN
32 JALAN CHENDERING
13600 SEBERANG PRAI
 Tarikh : 10 April 2006

Peringatan :
 Pemilik telah mengambil wang tunai RM100 untuk kegunaan sendiri

Daneil
 Pengurus

Dokumen 2

Tarikh : 2 April 2009
 Penerima : Daneil Trading
 Kerana : Kegunaan Perniagaan

	Ringgit	sen
Baki akhir	30 000	00
Dimasukkan		-
Jumlah	30 000	00
Cek ini	800	00
Baki	29 200	00

36012

KERATAN CEK
 Dokumen 1

DANEIL TRADING
 104 JALAN LIPIS
 54100, RAUB, PAHANG
RESIT RASMI
 Tarikh : 12 April 2009

Diterima daripada : Perniagaan Samsinar.
 Ringgit : Dua ribu lima ratus sahaja
 Bayaran untuk : Membayar sebahagian invoice (diskaun RM70)

RM2 500

Tunai / No. Cek : MBB5432986

Daneil
 Pengurus

Dokumen 3

Tarikh : 14 April 2009
 Penerima : Syarikat MZM SDN BHD
 Kerana : Sewa Kedai

	Ringgit	sen
Baki akhir	31 700	00
Dimasukkan		-
Jumlah	31 700	00
Cek ini	1 500	00
Baki	30 200	00

36013

Dokumen 4

Tarikh : 19 April 2009
 Penerima : Syarikat MZM SDN BHD
 Kerana : Sewa Kedai

	Ringgit	sen
Baki akhir	30 200	00
Dimasukkan		-
Jumlah	30 200	00
Cek ini	2 000	00
Baki	28 200	00

36014

Dokumen 5

Tarikh : 21 April 2009
 Penerima : Daneil Trading
 Kerana : Kegunaan Perniagaan

	Ringgit	sen
Baki akhir	28 200	00
Dimasukkan		-
Jumlah	28 200	00
Cek ini	1 000	00
Baki	27 200	00

36015

Dokumen 6

Tarikh : 2 Jun 2009
 Penerima : Hamid Enterprise
 Kerana : Membayar sebahagian daripada invois

	Ringgit	sen
Baki akhir	27 200	00
Dimasukkan		-
Jumlah	27 200	00
Cek ini	3 000	00
Baki	24 200	00

36016

Dokumen 7

SOALAN 3

Pada 1 Julai 2009, En Yusoff memulakan perniagaan Yusoff Enterprise yang menjual alat-alat elektrik dengan modal sebanyak RM62 000. RM 60000 dimasukkan ke dalam akaun bank dan selebihnya disimpan untuk urusniaga harian:

Lengkapan	15 200
Stok	44 000
Tunai di bank	4 800
Tunai di tangan	500
Pemiutang: Dabong Ent.	4 500
Modal	60 000

LIM CHUI MIEN ENTERPRISE
 7, JALAN MANIK URAI
 28000 TEMERLOH

RESIT RASMI

Tarikh : 4 Julai 2009

Diterima daripada : Yusoff Enterprise
 Ringgit : Empat Ribu Dua Ratus Tujuh Puluh Lima Sahaja (Diskaun Tunai RM100)
 Bayaran untuk : Menjelaskan baki hutang

RM2 000

Tunai / No. Cek : AB 062876

yusoff
 Pengurus

Dokumen 1

MEMO

YUSOFF ENTERPRISE
 20 Tanjung Ara
 25200 Kuantan

Tarikh : 6 Julai 2009

Peringatan :
 pemilik telah mengambil wang tunai RM100 untuk kegunaan sendiri

yusoff

 Pengurus

Dokumen 2

YUSOFF TRADING
20 Tanjung Ara
25200 Kuantan

BIL TUNAI

Kepada: Tarikh: 8 Julai 2009
Pusat Seni Budaya
56, Jalan Pinang Sebatang

Qty	Butir	H. Seunit	Jumlah
20	Tikar Pandan	240	4 800
20	Tikar Rotan	160	1 920
Jumlah			6 720

(Ringgit :Enam ribu tujuh ratus dua puluh sahaja)

Marina *yusoff*
.....
Penerima Pengurus

Dokumen 3

Tarikh : 16 Julai 2009
Penerima : Yusoff Enterprise
Kerana : Kegunaan perniagaan

	Ringgit	sen
Baki akhir	9 520	00
Dimasukkan		-
Jumlah	9 520	00
Cek ini	700	00
Baki	8 820	00

AB 062876

Dokumen 4

Tarikh : 28 Julai 2009
Penerima : En Yusoff
Kerana : Kegunaan peribadi

	Ringgit	sen
Baki akhir	8 820	00
Dimasukkan		-
Jumlah	8 820	00
Cek ini	2 000	00
Baki	6 820	00

AB 062877

Dokumen 5

YUSOFF ENTERPRISE
20, JALAN TANJUNG ARA
25200 KUANTAN

BAUCER PEMBAYARAN

Tarikh: 31 Okt 2002

BIL	PENERIMA	JMH	TTGN
1	Horizon Perabor Belian Lengkapan	890	<i>Razib</i>
Jumlah		890	

(Ringgit : Lapan ratus sembilan puluh sahaja)
Tunai/No cek – **Diluluskan Oleh**

Marina
.....
Pengurus

Dokumen 7

NABIHAH HARTANAH
356, JALAN BANDAR
26000 KUNATAN

RESIT RASMI

Tarikh : 30 Julai 2009

Diterima daripada : Yusoff Enterprise
Ringgit : Tujuh ratus lima puluh sahaja
Bayaran untuk : Sewa bulan Julai 2009

RM750

Tunai / No. Cek : AB 062878
Feter
Pengurus

Dokumen 6

TOPIK 5 : LEJAR**LEJAR****SOALAN 1**

Maklumat berikut dipetik daripada Syarikat Abdul Rahim sepanjang bulan Ogos 2009.

- Ogos
- 1 Memulakan perniagaan dengan wang tunai di bank RM50 000 dan ditangan berjumlah RM10 000
 - 3 Membeli sebuah Kenderaan dengan cek bernilai RM25 000 untuk kegunaan perniagaan
 - 7 Membeli barangniaga dengan cek berjumlah RM10 000 daripada Permata Bahagia
 - 10 Membeli barangniaga daripada Perniagaan Muttu berjumlah RM6 000
 - 12 Menjual barangniaga secara tunai bernilai RM8 000 kepada Syarikat O.K. dan secara kredit bernilai RM4 000 kepada Al Hedrah Bersaudara
 - 16 Barangniaga yang rosak telah dipulangkan oleh Al Hedrah Bersaudara bernilai RM600
 20. Barangniaga tersalah jenama bernilai RM500 telah diipulangkan kepada Perniagaan Muttu
 - 22 Membeli barangniaga daripada Perniagaan Muttu berjumlah RM3 000
 - 27 Membayar dengan tunai Insuran perniagaan bernilai RM1 200
 - 30 Mengambil tunai berjumlah RM30 untuk membayar tuisyen anaknya.

Anda dikehendaki merekod urusanniaga di atas ke dalam akaun –akaun lejar yang sesuai.

SOALAN 2

Maklumat berikut diperolehi daripada Al Ikhwan Enterprise sepanjang bulan Julai 2009.

- Julai
- 1 Memulakan perniagaan dengan wang tunai di bank RM30 000 dqn ditangan berjumlah RM2 000
 - 7 Membeli sebuah Rak pameran dengan cek bernilai RM10 000 untuk kegunaan perniagaan
 - 8 Membayar dengan tunai sewa premis bernilai RM2 200
 - 11 Membeli barangniaga daripada Hanan Enterprise berjumlah RM9 000
 - 13 Menjual barangniaga secara tunai bernilai RM8 000 kepada Dinni dan secara kredit bernilai RM2 000 kepada Afiq
 - 14 Membeli barangniaga dengan cek berjumlah RM5 000 daripada Perniagaan Nabilah
 15. Barangniaga yang rosak bernilai RM700 telah dipulangkan kepada Hanan Enterprise
 - 20 Afiq membayar dengan cek sebahagian daripada hutangnya bernilai RM1 000
 - 25 Membayar Hanan Enterprise dengan cek bernilai RM8 300
 - 30 Membayar gaji pekerja berjumlah RM1 500 dengan tunai

Anda dikehendaki merekod urusanniaga di atas ke dalam akaun –akaun lejar yang sesuai.

SOALAN 3

Maklumat berikut dipetik daripada Perniagaan Abd Rahman Bersaudara sepanjang bulan Jun 2009.

- Jun 1 Memulakan perniagaan dengan wang tunai di bank RM70 000 dan ditangan berjumlah RM8 000 dan membawa masuk komputer peribadi bernilai RM3 800 kedalam perniagaan
- 2 Membeli barangniaga dengan cek berjumlah RM12 000 daripada Batu Permata Bhd
- 6 Membeli barangniaga daripada Cik Aminah Hassan berjumlah RM10 000
- 8 Mengambil tunai berjumlah RM100 untuk membayar yuran persekolahan anaknya dan mengambil barangniaga bernilai RM300 untuk kegunaan sendiri.
- 12 Membayar Cik Aminah Hassan dengan cek sebahagian daripada hutangnya bernilai RM4000
- 15 Menjual barangniaga secara kredit bernilai RM10 000 kepada Syarikat Warna Warni dan secara tunai bernilai RM4 000 kepada Munawarah Bhd
- 19 Memasukkan wang tunai RM3 000 kedalam bank.
- 20 Barangniaga yang rosak telah dipulangkan oleh Syarikat Warna Warni bernilai RM1 000
- 27 Membayar dengan tunai Elektrik dan air bernilai RM1 400
- 30 Menerima Komisen dengan cek bernilai RM2 000

Anda dikehendaki merekod urusniaga di atas ke dalam akaun –akaun lejar yang sesuai.

AKAUN KAWALAN

SOALAN 1.

Berikut adalah maklumat yang diperolehi daripada Perniagaan Ramona.

1 Januari 2009	RM
Baki debit Lejar Jualan	2 760
31 Januari 2009	
Jumlah jualan (termasuk jualan tunai RM450)	28 400
Bayaran cek oleh penghutang (termasuk hutang lapuk terpulih RM280)	12 380
Diskaun diberi	450
Cek tak laku	310
Diskaun diberi dibatalkan	30
Pulangan jualan	260
Faedah dikenakan atas penghutang	50
Hutang lapuk	440
Pindahan dari Lejar Belian ke Lejar Jualan	60
Peruntukan hutang ragu	280

Anda dikehendaki menyediakan
Akaun Kawalan Penghutang

SOALAN 2

Maklumat berikut diambil daripada buku-buku Syarikat Pintar Sdn Bhd pada 31 Disember 2008:

	RM
Baki pemiutang 1 Jan 2008	1,200
Belian kredit	3,400
Pulangan keluar	60
Bayaran cek kepada pembekal	3,630
Diskaun diterima	50
Pindahan	160

Anda dikehendaki
menyediakan Akaun
Kawalan Pemiutang.

SOALAN 3

Berikut merupakan baki-baki penghutang dan pemiutang Kedai IMAN pada 1 Januari 2009.

	Debit (RM)	Kredit (RM)
Zambia	2 500	
Suria	620	
Aris	970	
Wong	3 250	
Ramayan		590
Zulkri		1 450

Urus niaga Kedai IMAN bagi bulan Januari adalah seperti yang berikut.

	RM
Jualan tunai	7 900
Jualan kredit	19 870
Belian kredit	18 540
Pulangan masuk	120
Pulangan keluar	320
Tunai diterima dari penghutang	18 700
Tunai dibayar kepada pemiutang	14 600
Diskaun diterima	560
Diskaun diberi	420
Caj dikenakan oleh pemiutang	110
Peruntukan hutang ragu	520
Pindahan dari lejar pemiutang	140

Anda dikehendaki menyediakan:
 a) Akaun Kawalan Penghutang
 b) Akaun Kawalan Pemiutang

SOALAN 4

Butir-butir berikut telah dipetik daripada buku-buku Ekhwan Enterprise.

	RM
Baki kredit lejar Belian pada 1 Januari 2008	4 258
Baki debit lejar Belian pada 1 Januari 2008	93
Baki debit lejar Jualan pada 1 Januari 2008	6 240
Baki kredit lejar Jualan pada 1 Januari 2008	48
Belian	48 246
Jualan	63 205
Pulangan masuk	846
Diskaun diterima	408
Pulangan keluar	342
Hutang lapuk	205
Diskaun diberi	541
Tunai diterima daripada Penghutang (termasuk RM46 hutang lapuk pulih)	60 203
Faedah yang dikenakan oleh Pembekal	215
Cek tak layan daripada pelanggan	176
Tunai dibayar kepada pemiutang	41 415
Pindahan baki kredit Lejar Belian	160
Tambahan peruntukan hutang ragu pada 31 Disember 2008	150
Baki debit Lejar Belian pada 31 Disember 2008	148
Baki kredit Lejar Jualan pada 31 Disember 2008	54

Anda dikehendaki menyediakan :
 (a) Akaun Kawalan Lejar Belian
 (b) Akaun Kawalan Lejar Jualan

SOALAN 5

Maklumat berikut telah di petik dari buku-buku akaun Puan AIDA.

	RM
Penghutang pada 1 Januari 2008	28 000
Pemiutang pada 1 Januari 2008	15 860
Penghutang pada 31 Januari 2008	12 750
Pemiutang pada 31 Januari 2008	10 500
Penerimaan bayaran daripada penghutang	62 500
Diskaun diberi	1 800
Pembayaran kepada pembekal	36 500
Diskaun diterima	1 300

Maklumat Tambahan:

- (i) Cek bayaran seorang penghutang bernilai RM970 (diskaun RM30) telah dipulangkan oleh bank dengan catatan wang tidak mencukupi.
- (ii) Baki seorang penghutang RM800 dianggap lapuk kerana telah menghilangkan diri.
- (iii) Pelanggan telah pulangkan barang niaga yang tidak sesuai bernilai RM900.
- (iv) Pembekal telah mengenakan faedah sebanyak RM100 kerana melebihi tempoh kredit serta mengenakan caj angkutan sebanyak RM120 kerana terlalu jauh.
- (v) Terdapat satu pindahan RM500 dari Lejar Belian ke Lejar Jualan.

Anda dikehendaki menyediakan:
 (a) Akaun Kawalan Penghutang
 (b) Akaun Kawalan Pemiutang

SOALAN 6

Yang berikut adalah baki-baki akaun kawalan lejar jualan dan akaun kawalan lejar belian bagi Kedai Makmur pada 1 Jun 2009.

	<u>Baki Debit (RM)</u>	<u>Baki Kredit (RM)</u>
Akaun Kawalan Lejar Jualan	8900	90
Akaun Kawalan Lejar Belian	120	6880

Pada 30 Jun 2009 maklumat yang berikut diperolehi daripada rekod perakaunan syarikat tersebut

Dt		Buku Tunai				Kt	
Butir	Diskaun (RM)	Tunai (RM)	Bank (RM)	Butir	Diskaun (RM)	Tunai (RM)	Bank (RM)
Penghutang	260		7 700	Pemiutang	330		9 300
Jualan		400		Belian			1 080

	RM
Jurnal jualan	14 200
Jurnal belian	10 260
Jurnal pulangan jualan	170
Jurnal pulangan belian	210
Peruntukan hutang ragu	180
Hutang lapuk	440
Hutang lapuk pulih	580
Faedah dikenakan kepada penghutang	60
Angkutan dikenakan oleh pemiutang	110
Cek diterima tak layan	1 400
Pindahan baki dari lejar jualan ke lejar belian	550
Faedah dikenakan oleh pemiutang	70
Diskaun diberi dibatalkan	130
Baki debit dalam lejar belian	140
Baki kredit dalam lejar jualan	30

Anda dikehendaki menyediakan:

- (a) Akaun Kawalan Penghutang
- (b) Akaun Kawalan Pemiutang dalam lejar am pada 30 Jun 2009

SOALAN 7

Pembekal Rahman menyimpan Akaun Kawalan Lejar Jualan dan Lejar Belian. Berikut ialah butir yang didapati daripada bukunya.

	<u>Debit (RM)</u>	<u>Kredit (RM)</u>
Baki pada 1 Januari 2008:		
Lejar Jualan	2 516	35
Lejar Belian	11	1 636

Maklumat berikut telah dipetik daripada buku Pembekal Rose bagi tahun berakhir 31 Disember 2008.

	RM
Belian kredit	12 630
Jualan tunai	315
Jualan kredit	27 928
Bayaran diterima daripada penghutang	25 639
Bayaran kepada pembekal	11 968
Diskaun diberi	232
Diskaun diterima	196
Pulangan jualan	1 460
Pulangan keluar	357
Hutang lapuk dihapuskan	210
Baki debit dalam Lejar Belian dipindah ke Lejar Jualan	85

Pada 31 Disember 2008, jumlah baki debit dalam Lejar Belian ialah RM46 dan jumlah baki kredit dalam Lejar Jualan ialah RM82.

Anda dikehendaki menyediakan:

Akaun Kawalan *Lejar Jualan* dan Akaun Kawalan *Lejar Belian* dalam Lejar Am bagi Pembekal Rose bagi tahun 2008

TOPIK 6 : IMBANGAN DUGA

SOALAN 1

Imbangan Duga yang disediakan oleh Syarikat Erika mengandungi beberapa kesilapan. Betulkan kesilapan-kesilapan dan sediakan semula Imbangan Duga pada 30 september 2008.

Imbangan Duga Pada 30 september 2008

	DEBIT (RM)	KREDIT (RM)
Modal 1 Oktober 2007	51 524	
Belanja runcit	1 260	
Upah	1 100	
Hutang lapuk terpulih	250	
Pulangan belian	230	
Pulangan jualan		158
Sewa diterima	2 400	
Bank		10 280
Premis		40 000
Angkutan atas belian	216	
Belian		43 700
Jualan	62 800	
Tunai	360	
Penghutang		3 240
Pemiutang	1 628	
Stok 1 Oktober 2007	5 600	
Ambilan	158	
Untung atas jualan perabot	176	
Perabot		5 420
Iklan	1 200	
Insurans atas belian	720	
Angkutan atas jualan		240
Alat tulis	128	
Diskaun diberi		85
Diskaun diterima	77	
Komisen diterima	310	
Gaji		5 653
	130 137	107 653

SOALAN 2

Maklumat-maklumat di bawah diambil dari ONE TEAM SHOP pada 31 Ogos 2008.

	RM
Kenderaan	5 100
Belian	7 000
Bank	5 500
Perabot	4 300
Pulangan jualan	280
Lengkapan kedai	1 500
Insurans	300
Pemiutang	1 400
Penghutang	3 550
Jualan	10 970
Tunai	900
Pulangan belian	360
Stok awal	9 000
Gaji	900
Pinjaman	9 800
Modal	16 000

Anda dikehendaki menyediakan Imbangan Duga pada 31 Ogos 2008

SOALAN 3

Setelah menyediakan Imbangan Duga pada 31 Disember 2008, Puan Sanisah mendapati kesilapan-kesilapan berikut berlaku:

- ambilan barang oleh Puan Sanisah pada 5 Julai RM360 terlupa direkodkan dalam mana-mana buku.
- Jumlah pulangan masuk daripada Peniaga Khai pada 6 Ogos, direkodkan dalam jurnal sebanyak RM190 berbanding dengan nota kredit yang hanya berjumlah RM90.
- Puan Sanisah telah menjual perabot lama bernilai RM630 pada 15 November. Wang tersebut telah dibankkan tetapi Akaun Tunai telah didebitkan.
- Pada 30 November Akaun Komisen telah berkurang catat sebanyak RM30 dan akaun alat tulis terlebih catat dengan jumlah yang sama.
- Insurans bagi bulan Disember RM60 telah dicampurkan ke dalam Akaun Kadar Bayaran.

Anda dikehendaki menyediakan Jurnal Am (bersama keterangan) untuk membetulkan kesilapan di atas.

PEMBETULAN KESILAPAN

SOALAN 4

Pilih mana-mana TIGA urusanniaga dan betulkan kesilapan ketara berkenaan.

(a) Penghitungan dalam Jurnal Jualan dibukukan ke lejar seperti berikut.

Tarikh	Butir	RM
2009		
Jan 10	Kedai Sherry	670
20	Syarikat Hi-Tech	440
31	Akaun Jualan	1 010

2009	
pos	1 010
Jan 31	Penghutang

(b) Belian barang niaga secara kredit daripada Kedai Jati sebanyak RM830 telah direkodkan seperti berikut.

Kedai Jati	830
------------	-----

Belian	803
--------	-----

(c) Terima sewa sebanyak RM1600 dengan cek telah didebitkan ke kedua-dua akaun seperti berikut.

	Tunai	Bank		Tunai	Bank
Sewa		1 600			

Bank	1 600
------	-------

(d) Ambilan barang niaga yang bernilai RM500 untuk promosi telah direkodkan di Akaun Promosi sahaja. Rekodkan akaun bergunya yang belum disediakan.

--	--

TOPIK 7 : PENYATA KEWANGAN

PELARASAN PADA TARIKH IMBANGAN

BELANJA TERAKRU

SOALAN 1

Berikut adalah maklumat yang diperolehi daripada buku Perniagaan Zali pada 31 Disember 2009.

Buku Tunai (petikan)	
RM	Gaji
	RM 4 400

Maklumat tambahan :

- (i) Gaji terakru berjumlah RM400

Anda dikehendaki menyediakan :

- (a) Akaun Gaji
(b) Akaun Gaji terakru

HASIL TERDAHULU

SOALAN 1

Berikut adalah maklumat yang diperolehi daripada buku Kedai Azmi pada 30 Jun 2009.

<u>Imbangan Duga pada 30 Jun 2009</u>		
	Debit	Kredit
	RM	RM
Sewa		3 500

Maklumat tambahan :

- (i) Sewa diterima berjumlah RM3 000 setahun.

Anda dikehendaki menyediakan :

- (a) Akaun Sewa diterima
(b) Akaun Sewa diterima terdahulu

SUSUT NILAI DAN PERUNTUKAN SUSUT NILAI

SOALAN 1

Pada 1 Januari 2008, Peniaga Katty telah membeliengkapan bernilai RM3 000. Beliau mencadangkan peruntukan susut nilai sebanyak 15% atas harga kos mengikut kaedah garis lurus. Tahun kewangan berakhir 31 Disember setiap tahun.

Anda dikehendaki menyediakan bagi dua tahun pertama :

- (a) Akaun Perutukan susut nilai lengkapan
(b) Akaun Susut nilai lengkapan
(c) Akaun Untung Rugi
(d) Kunci Kira-kira

SOALAN 2

Sebuah kenderaan dibeli dengan harga RM40 000 pada 1 Januari 2008. Peniaga Shamsul menetapkan kenderaan hendaklah disusutnilaikan pada kadar 10% setahun mengikut kaedah baki berkurangan. Tahun kewangan berakhir pada 31 Disember tiap-tiap tahun.

Anda dikehendaki menyediakan bagi dua tahun pertama :

- (a) Akaun Perutukan susut nilai kenderaan
- (b) Akaun Susut nilai kenderaan
- (c) Akaun Untung Rugi
- (d) Kunci Kira-kira

PENYATA KEWANGAN

SOALAN 1

Imbangan Duga Merbuk Enterprise pada 30 Jun 2009 ditunjukkan di bawah :

<u>MERBUK ENTERPRISE</u>		
<u>IMBANGAN DUGA PADA 30 JUN 2009</u>		
	RM	RM
Belian	36 285	
Jualan		47 120
Pulangan	390	150
Diskaun		260
Angkutan masuk	420	
Duti import	890	
Alat tulis	320	
Tunai di tangan	970	
Tunai di bank	12 245	
Perabot	10 600	
Peruntukan susut nilai perabot		1 060
Stok pada 1 Julai 2008	3 660	
Modal pada 1 Julai 2008		20 000
Kadar bayaran	350	
Penghutang	5 000	
Pemiutang		2 540

Maklumat Tambahan :

- (i) Stok akhir pada 30 Jun 2009 dinilai RM5 190 pada harga kos dan RM5 910 pada harga pasaran
- (ii) Perabot disusutnilaikan pada kadar 20% setahun mengikut kaedah baki berkurangan.
- (iii) Alat tulis yang belum habis digunakan bernilai RM70
- (iv) Kadar bayaran terakru RM50

Anda dikehendaki menyediakan :

- (a) Penyata Pendapatan bagi tahun berakhir 30 Jun 2009 (tunjukkan modal kerja)
- (b) Kunci Kira-Kira pada 30 Jun 2009

SOALAN 2

Encik M adalah pemilik tunggal Perniagaan Mekar Segar. Pada 31 Mei 2009, baki-baki buku perniagaan adalah seperti berikut :

	RM
Premis (Kos)	160 000
Alatan pejabat (Kos)	58 000
Stok pada 1 Jun 2008	10 230
Penghutang	15 500
Belian	48 690
Bank	11 000
Angkutan keluar	2 470
Angkutan Masuk	1 008
Gaji	4 482
Insurans	900
Ambilan	500
Peruntukan susut nilai alatan pejabat	11 600
Pinjaman	100 000
Pemiutang	7 900
Jualan	50 500
Peruntukan hutang ragu	420
Komisen diterima	980
Modal	141 380

Maklumat Tambahan :

- (i) Stok pada 31 Mei dinilai pada RM 14 700
- (ii) Komisen diterima terdahulu RM 105
- (iii) Alatan pejabat disusutnilaikan pada kadar 10% setahun atas kos
- (iv) Peruntukan hutang ragu diselaraskan pada kadar 5% daripada penghutang
- (v) Insurans dibayar untuk setahun bermula pada 1 Jan sehingga 31 Dis 2009

Anda dikehendaki menyediakan :

- (a) Penyata Pendapatan bagi tahun berakhir 31 Mei 2009(tunjukkan modal kerja)
- (b) Kunci Kira-Kira pada 31 Mei 2009

SOALAN 3

Kedai Roti Manis beroperasi di Taman Meru Jaya, Meru Selangor. Berikut adalah imbangan duga perniagaannya pada 30 September 2009

KEDAI ROTI MANIS
IMBANGAN DUGA PADA 30 SEPTEMBER 2009

	Dt(RM)	Kt(RM)
Belian dan Jualan	16 423	27 500
Pulangan		198
Sewa kedai	5 000	
Alatan	13 000	
Stok pada 1 Oktober 2008	7 602	
Diskaun		364
Upah dan Gaji	2 965	
Hutang lapuk	480	
Penghutang dan Pemiutang	3 800	1 900
Pinjaman		8 000
Tunai di tangan	507	
Faedah atas pinjaman	70	
Insurans atas belian	190	
Overdraf bank		1 405
Ambilan	260	
Modal pada 1 Oktober 2008		10 930

Maklumat tambahan :

- (i) Stok pada 30 September 2009 dinilai :
pada harga kos RM11 303
pada harga pasaran RM10 565
- (ii) Sewa tahunan adalah RM3 800
- (iii) Ambilan barang niaga RM200 belum direkodkan lagi
- (iv) Susut nilai alatan ditetapkan pada kadar 10% setahun atas kos
- (v) Wujudkan peruntukan hutang ragu sebanyak 3% atas penghutang

Anda dikehendaki menyediakan :

- (a) Akaun Perdagangan dan Akaun Untung Rugi bagi tahun berakhir 30 Sept 2009
- (b) Kunci Kira-Kira pada 30 September 2009

SOALAN 4

Kedai Bunga Sayangku ialah sebuah perniagaan milikan tunggal yang menjual bunga di sekitar Bandar Port Dickson, Negeri Sembilan. Pada 31 Oktober 2009, baki-baki akaun perniagaan adalah seperti berikut :

	Debit (RM)		Kredit (RM)
Belian	60 000	Jualan	74 000
Ambilan	457	Diskaun diterima	390
Lekapan	20 500	Pulangan keluar	280
Perabot	3 100	Komisen diterima	140
Stok 1/9/08	1 850	Modal	13 118
Penghutang	6 850	Pemiutang	6 660
Promosi	220	Bank	3 090
Angkutan keluar	110	Peruntukan susut nilai lekapan	2 050
Upah	175		
Gaji	4 800		
Tunai di tangan	992		
Kadar bayaran	158		
Duti import	366		
Pulangan masuk	150		

Maklumat tambahan:

- (i) Stok pada 31 Oktober 2009 dinilai sebanyak RM3 655
- (ii) Gaji dibayar terdahulu RM200
- (iii) Komisen diterima terakru RM90
- (iv) Lekapan disusutnilaikan pada kadar 20% setahun baki berkurangan
- (v) Hutang lapuk RM400 belum direkodkan dalam mana-mana akaun

Anda dikehendaki menyediakan :

- (a) Akaun Perdagangan dan Akaun Untung Rugi bagi tahun berakhir 31 Oktober 2009
- (b) Kunci Kira-Kira pada 31 Oktober 2009

SOALAN 5

Kedai Buku Impiana beroperasi di Taman Malim Jaya, Melaka. Berikut adalah baik-baki akaun yang diperolehi daripada buku-buku perniagaanya pada 31 Januari 2009.

KEDAI BUKU IMPIANA
IMBANGAN DUGA PADA 31 JANUARI 2009

	Debit (RM)	Kredit (RM)
Modal pada 1 Febuari 2008		65 000
Stok pada 1 Febuari 2008	11 367	
Kenderaan	40 900	
Penghutang dan Pemiutang	2 100	4 399
Bank	5 090	
Belian dan Jualan	54 621	48 900
Peruntukan susut nilai kenderaan		6 800
Peruntukah hutang ragu		189
Sewa di bayar	4 720	
Gaji	6 400	
Kadar bayaran	640	
Komisen		730
Pulangan	<u>180</u>	
	<u>126 018</u>	<u>126 018</u>

Maklumat Tambahan :

- (i) Stok pada 31 Januari 2009 dinilai pada harga RM12 230
- (ii) Seorang penghutang didapati telah mufliis dan hutangnya sebanyak RM300 telah dihapuskan sebagai hutang lapuk. Pekara ini belum direkodkan lagi.
- (iii) Peruntukan hutang ragu diselaraskan pada kadar 8% atas penghutang bersih
- (iv) Kenderaan disusutnilaikan pada kadar 10% setahun atas kos.
- (v) Gaji yang dibayar sebulan sebanyak RM600

Anda dikehendaki menyediakan :

- (a) Penyata Pendapatan bagi tahun berakhir 31 Januari 2009
- (b) Kunci Kira-Kira pada 31 Januari 2009

TOPIK 8 : PERAKAUNAN UNTUK TUNAI

PENYATA PENYESUAIAN BANK

SOALAN 1

Perniagaan Shamir menerima Penyata Bank yang menunjukkan baki yang berbeza dengan baki di Buku Tunai (ruang bank) pada 30 April 2007. Buku Tunai dan Penyata Bank berkenaan adalah seperti berikut:

BUKU TUNAI

Tarikh	Butir	Bank	Tarikh	Butir	No. cek	Bank
2007		RM	2007			RM
April 1	Baki b/b	3 910	April 9	Sewa	293110	510
5	Jualan	1 045	10	Syarikat Bayu	293111	470
6	Mistam	2 735	19	Hotel Angkasa	293112	292
30	Aqilla	491	20	Ramlan	293113	651
			27	Zaidah	293114	430
			30	Baki h/b		5 828
		<u>8 181</u>				<u>8 181</u>
Mei 1	Baki b/b	5 828				

PENYATA BANK

Tarikh	Butir	No. cek	Debit (RM)	Kredit (RM)	Baki (RM)
2007					
April 1	Baki b/b				3 930
	Deposit			499	4 429
2	Cek	293108	295		4 134
	Cek	293109	224		3 910
5	Deposit			1 045	4 955
11	Cek	293110	510		4 445
17	Deposit			2 735	7 180
22	Cek	293112	292		6 888
23	Cek	293113	651		6 237
25	Buku Cek		25		6 212
29	Dividen			115	6 327
30	Insurans		300		6 027

Anda dikehendaki :

- mengemaskini Buku Tunai
- menyediakan Penyata Penyesuaian Bank pada 30 April 2007

SOALAN 2

Buku Tunai Perniagaan Zainoon Berhad menunjukkan baki yang berbeza dengan penyata Bank pada 31 Oktober 2006. Berikut ialah Buku Tunai dan Penyata bank pada tarikh tersebut.

BUKU TUNAI

Tarikh	Butir	Bank	Tarikh	Butir	No. cek	Bank
2006		RM	2006			RM
Okt 1	Baki b/b	6 060	Okt 1	Alatan pejabat	40405	600
6	Mohd Sani	545	6	Belian	40406	500
10	Zulkifli	470	12	Syarikat Dinamik	40407	1 650
18	Jualan	340	18	Syarikat Wawasan	40408	2 020
26	Siti Rahayu	510	22	Arman & Co	40409	430
27	Jualan	700	25	Kadar bayaran	40410	140
			26	Syarikat kereta Aiman	40411	745
			27	Pusat Perabot Alina	40412	630
			31	Baki h/b		1 910
		<u>8 625</u>				<u>8 625</u>
Nov 1	Baki b/b	<u>1 910</u>				

PENYATA BANK

Tarikh	Butir	No. cek	Debit (RM)	Kredit (RM)	Baki (RM)
2006					
Okt 1	Baki b/b				7 060
2	Cek	40404	1 000		6 060
4	Cek	40405	600		5 460
6	Cek	40406	500		4 960
13	Cek	40407	1 650	340	3 310
18	Deposit				3 650
19	Syarikat Wawasan	40408	2 020		1 630
23	Cek	40409	430		1 200
24	Buku Cek		25		1 175
26	Cek	40410	140		1 035
30	Dividen			800	1 835
31	Deposit			700	2 535

Anda dikehendaki :

- mengemaskini Buku Tunai
- menyediakan Penyata Penyesuaian Bank pada 31 Oktober 2006.

SOALAN 3

Penyata Bank bulan Oktober 2009 yang diterima oleh Perniagaan Chan Teck menunjukkan baki yang berbeza dengan baki Buku Tunainya bagi bulan itu. Berikut ialah Buku Tunai dan Penyata Bank bagi bulan tersebut.

BUKU TUNAI

Tarikh	Butir	Bank	Tarikh	Butir	No. cek	Bank
2009		RM	2009			RM
Okt 1	Baki b/b	6 384	Okt 4	Belian	553281	880
3	A. Aziz	795	7	Sewa	553282	500
8	Jualan	1 336	16	Kedai Kamari	553283	1 284
17	Rajesh	668	20	Insurans	553284	295
20	Jualan	2 446	27	Syarikat Nusa	553285	1 343
30	Ravita	969	29	Toko Tharuma	553286	1 210
			31	Baki h/b		7 086
		<u>12 598</u>				<u>12 598</u>
Nov 1	Baki b/b	7 086				

PENYATA BANK

Tarikh	Butir	No. cek	Debit (RM)	Kredit (RM)	Baki (RM)
2009					
Okt 1	Baki b/b				7 357
2	Cek	553280	973	795	6 384
5	Deposit				7 179
6	Cek	553281	880	1 336	6 299
8	Deposit				7 635
9	Cek	553282	500		7 135
18	Cek	553283	1 284	668	5 851
19	Deposit			456	6 519
20	Dividen			2 446	6 975
26	Deposit				9 421
30	Cek	553284	295		9 126
30	Caj Bank		10		9 116

Anda dikehendaki menyediakan Penyata Penyesuaian Bank pada 31 Oktober 2009 tanpa menyelaraskan Buku Tunai.

SOALAN 4 & 5

Berikut merupakan Buku Tunai dan Penyata Bank Perniagaan Sri Kenyalang bagi bulan Ogos 2009.

Buku Tunai (Ruangan Bank sahaja)

Tarikh	Butiran	RM	Tarikh	Butiran	No.Cek	RM
2009			2009			
Ogos 1	Baki b/b	2877	Ogos 3	Puan Azlina	15211	533
5	Jamilah	1119	10	Sewa	15212	1888
11	Kedai Zukilly	1524	12	Insurans	15213	370
20	Encik John	448	18	Kedai Waisy	15214	724
23	Kedai Siti	312	25	Perniagaan Seha	15215	585
			31	Baki h/b		2180
		6280				6280

BANK RAKYAT BERHAD Tingkat 1, Wisma Sanyan Jalan Pulau Negeri Sarawak Perniagaan Kenyalang 66, Jalan Kampung Nyabor Negeri Sarawak					
			Tarikh : 31 Ogos 2009 No. Akaun : 5000-11-689		
Penyata Bank					
Tarikh	Butiran	No. Cek	Debit RM	Kredit RM	Baki RM
2009					
Ogos 1	Baki b/b				3776
3	Cek	15210	879		2897
8	Deposit			1119	4016
13	Cek	15212	1888		2128
15	Caj Bank		30		2098
16	Cek	15211	553		1545
17	Deposit			1524	3069
20	Cek	15214	724		2345
28	Cek	15215	585		1760
30	Dividen Syarikat Lisa Berhad			390	2150

Maklumat Tambahan :

- (i) Cek bernombor 15211 yang dibayar kepada Puan Azlina dicatatkan dengan jumlah yang salah dalam Buku Tunai.

Soalan 4: Anda dikehendaki :

- (a) mengemaskini Buku Tunai
 (b) menyediakan Penyata Penyesuaian Bank pada 31 Ogos 2009.

Soalan 5: Anda dikehendaki :

- (a) menyediakan Penyata Penyesuaian bank pada 31 Ogos 2009 bermula dengan baki Penyata Bank (tanpa kemaskini Buku Tunai)

BELANJAWAN TUNAI

SOALAN 1

Perniagaan Fatimah meminta anda menyediakan anggaran Belanjawan Tunai bagi tiga bulan sehingga 31 Mac 2009. Anggaran tersebut adalah seperti berikut :

- (i) Baki Tunai pada 1 Januari sebanyak RM 6100
- (ii) Anggaran belian dan jualan seperti berikut :

Bulan	Belian	Jualan
Disember (2006)	4800	----
Januari	5500	8700
Februari	6700	9300
Mac	7900	11000

- (i) 60% daripada belian setiap bulan dibuat secara tunai dan bakinya akan dibayar pada bulan berikutnya.
- (ii) Anggaran perbelanjaan setiap bulan adalah seperti berikut :

Sewa	RM1200
Belanja lain	RM2000

- (iii) Syarikat telah membeli mesin RM4 500 secara tunai pada bulan Mac..

Anda dikehendaki menyediakan Penyata Belanjawan Tunai bagi tiga bulan berakhir 31 Mac 2007.

SOALAN 2

Koperasi Persatuan Penduduk tempat anda telah menyediakan anggaran kewangan nagi suku tahun berakhir 31 Mac 2009. Anggaran tersebut adalah seperti berikut:

- (i) Baki tunai pada 1 Januari sebanyak RM5 000.
- (ii) Jualan tunai bagi bulan Januari berjumlah RM10 000 dan akan berkurangan pada tiap-tiap bulan sebanyak 10% daripada jualan bulan sebelumnya.
- (iii) Belian tunai dilakukan 2 bulan sekali iaitu RM12 000 bagi bulan Januari dan dikurangkan 20% bagi bulan Mac
- (iv) Pada bulan Januari koperasi menerima 20 orang ahli baru. Bayaran masuk RM2 dikenakan kepada setiap orang ahli
- (iv) Koperasi memperoleh hasil RM1 000 setiap bulan dengan mengendalikan kelas komputer.
- (vi) Belanja bulanan yang tidak berubah ialah:

	RM
Gaji	300
Belanja am	200

Anda dikehendaki menyediakan Penyata Belanjawan Tunai bagi bulan Januari hingga Mac 2009.

SOALAN 3

Perniagaan Ramjit memulakan Perusahaan rempah pada 1 Oktober 2008 dengan modal tunai sebanyak RM25 000. Maklumat perancangan yang diperoleh daripadanya untuk tahun 2008 adalah seperti berikut:

- (i) Pada awal bulan Oktober, perniagaan membeli sebuah mesin RM20 000 secara tunai.
- (ii) Pada bulan Oktober, 5 orang pekerja diambil dan ditambah 3 orang lagi pada bulan Disember. Gaji bulanan seorang pekerja RM300
- (iii) Sewa premis RM1 200 setiap bulan
- (iv) Pada bulan November perniagaan mendapat pinjaman bank RM10 000. Pinjaman dibayar balik RM400 setiap bulan bermula Disember.
- (v) Hasil jualan tunai:
Oktober RM20 000, November RM25 000, Disember RM30 000.
- (vi) Belian bahan pada bulan Oktober dan November RM18 000 setiap bulan manakala bulan Disember bertambah sebanyak RM10 000.
- (vii) Pelbagai belanja RM200 setiap bulan
- (viii) Belanja angkutan RM250 setiap bulan manakala pada bulan Disember bertambah sebanyak 40% daripada bulan sebelumnya.

Anda dikehendaki menyediakan Penyata Belanjawan Tunai Perusahaan Keropok Ninja bagi 3 bulan berakhir 31 Disember 2008

SOALAN 4

- (a) Nyatakan **dua** kegunaan penyata belanjawan tunai.
- (b) Alina ialah pemilik Tadika Anaku di Bangi. Pada 1 Januari 2009, baki tunai perniagaannya ialah RM 5 640. Anggaran kewangan yang disediakan oleh Puan Zubaidah bagi suku tahun berakhir 31 Mac 2009 adalah seperti berikut:
 - (i) Sewa premis untuk 3 bulan berjumlah RM2 550 dibayar pada bulan Januari.
 - (ii) Alatan bernilai RM2 500 akan dibeli dalam bulan Januari.
 - (iii) Kutipan yuran bulanan bagi bulan Januari dan Februari masing-masing ialah RM2 250. Dalam bulan Mac dijangkakan 10 orang lagi kanak-kanak akan mendaftar dan yuran bulanan bagi setiap kanak-kanak itu ialah RM150 seorang. Jumlah bayaran pendaftaran 10 orang kanak-kanak ialah RM200.
 - (iv) Gaji pembantu di pusat asuhan ini ialah RM760 sebulan. Pada bulan Mac seorang lagi pembantu diambil bekerja. Bayaran gaji bagi bulan Mac dijangkakan berjumlah RM1 140.
 - (v) Kadar bayaran bulanan dianggarkan RM80.
 - (vi) Belanja makanan dan minuman bagi bulan Januari dan Februari dianggarkan RM500 sebulan. Jumlah ini dijangka meningkat sebanyak 25% pada bulan Mac.

Anda dikehendaki menyediakan Penyata Belanjawan Tunai bagi tiga bulan berakhir 31 Mac 2009 (berbentuk lajur sahaja)

SOALAN 5

Mini market Ali, meminta bantuan anda menyediakan anggaran belanjawan tunai untuk tempoh 3 bulan, bermula 1 Oktober 2008 hinggalah 31 Disember 2008.

Anggaran penerimaan dan pembayaran tunai perniagaannya adalah seperti berikut:

- (i) Baki tunai pada 1 Oktober 2004 ialah RM2 500
- (ii) Jualan tunai bagi bulan Oktober dan November adalah sama iaitu RM7 500 tetapi dijangka meningkat kepada RM8 500 pada bulan berikutnya.
- (iii) Belian pada bulan Oktober sebanyak RM8 800. Belian dilakukan dua bulan sekali dengan pengurangan sebanyak 25%.
- (iv) Jualan kredit pada bulan November RM7 425. Penghutang akan membayar sebanyak 80% pada bulan Disember 2004.
- (v) Pinjaman bank sebanyak RM5 000 akan diperoleh pada bulan November 2004.
- (vi) Sewa bulanan sehingga November 2004 ialah RM800. Mulai bulan Disember, perniagaan akan berpindah ke premis baru yang dibeli dengan harga RM150 000. Pembayaran pendahuluan RM15 000 dibayar pada bulan tersebut.

Anda dikehendaki menyediakan Penyata Belanjawan Tunai bagi tiga bulan berakhir 31 Disember 2008.

SOALAN 6

Zaid dan Zaidi bercadang untuk membuka sebuah Kedai alatan sukan bermula bulan Januari 2009. Mereka telah melabur modal tunai sebanyak RM4000 setiap seorang. Pinjaman daripada bank sebanyak RM10000 telah diluluskan. Anggaran pendapatan dan perbelanjaan perniagaan tersebut untuk tiga bulan pertama operasi adalah seperti berikut:

Anggaran perbelanjaan bulanan :

	RM
Sewa kedai	700
Upah pembantu kedai	500
Bil air dan elektrik	400
Alatan (bulan Januari)	10400
Lain-lain belanja	360
Anggaran pendapatan bulanan :	
Jualan cenderamata	RM 4400

Anda dikehendaki menyediakan penyata belanjawan tunai untuk tempoh tiga bulan berakhir 31 Mac 2009.

TOPIK 9 : PERAKAUNAN UNTUK PENGGAJIAN

SOALAN 1

Apakah maksud penggajian.

SOALAN 2

Senaraikan 3 kaedah pembayaran gaji

SOALAN 3

Nyatakan maksud kawalan dalaman penggajian

SOALAN 4

Nyatakan objektif kawalan dalaman penggajian.

SOALAN 5

- (i) Nyatakan maksud gaji dan upah
- (ii) Nyatakan kesan perbandingan antara gaji dan upah terhadap pendapatan individu

TOPIK 10 : PERKONGSIAN

SOALAN 1

Ali dan Abu telah menubuhkan satu perkongsian pada 1 Ogos 2008. Ali membawa masuk tunai RM3 500 dan komputer bernilai RM2 500 sebagai modalnya. Modal Abu terdiri daripada tunai RM5 500 dan perabot bernilai RM3 500. Mereka bersetuju membahagikan untung rugi sama rata.

- (i) Pekongsi akan diberi faedah atas modal masing-masing pada kadar 5% setahun.
- (ii) Pekongsi-pekongsi akan dibayar gaji sebanyak RM3 600 setahun.
- (iii) Gaji pekongsi yang telah dibayar dengan tunai pada tahun perakaunan itu adalah seperti berikut:

Ali	RM1 500
Abu	RM1 800
- (iv) Stok bernilai RM3 000 diambil oleh Abu pada 1 Februari 2009 untuk kegunaan sendiri tetapi belum dibukukan.
- (v) Faedah sebanyak 4% akan dikenakan ke atas semua ambilan.
- (vi) Ali meminjamkan RM5 000 kepada perkongsian mulai 1 Mac 2009.
- (vii) Sebarang pinjaman daripada pekongsi akan diberi faedah sebanyak 6%. Faedah itu akan dikreditkan ke dalam akaun semasa pekongsi pada akhir tahun perakaunan.
- (viii) Untung bersih bagi tahun berakhir 31 Julai 2009 ialah RM32 000.

Lengkapkan Akaun Pengasingan berikut.

AKAUN PENGASINGAN UNTUNG RUGI BAGI TAHUN BERAKHIR 31 JULAI 2009

	RM	RM		RM
Faedah Atas Modal			Untung Bersih	<input type="text"/>
Ali	<input type="text"/>		Faedah Atas Ambilan	
Abu	<input type="text"/>	<input type="text"/>	Abu	<input type="text"/>
Gaji				
Ali	<input type="text"/>			
Abu	<input type="text"/>	<input type="text"/>		
Kongsi Untung:				
Ali	<input type="text"/>			
Abu	<input type="text"/>	<input type="text"/>		
		<u> </u>		<u> </u>
		<u> </u>		<u> </u>

Lengkapkan akaun semasa berikut:

AKAUN SEMASA ALI

	RM		RM
Baki h/b	<input type="text"/>	Faedah Atas Modal	<input type="text"/>
		Gaji	<input type="text"/>
		Faedah Pinjaman	<input type="text"/>
		Kongsi Untung	<input type="text"/>
	<u> </u>		<u> </u>
	<u> </u>	Baki b/b	<input type="text"/>

AKAUN SEMASA ABU

	RM		RM
Ambilan	<input type="text"/>	Faedah Atas Modal	<input type="text"/>
Faedah atas ambilan	<input type="text"/>	Gaji	<input type="text"/>
Baki h/b	<input type="text"/>	Kongsi Untung	<input type="text"/>
	<u> </u>		<u> </u>
	<u> </u>	Baki b/b	<input type="text"/>

SOALAN 2

Imbangan Duga berikut diambil daripada buku-buku perniagaan Perkongsian Azmat pada 30 Jun 2009.

<u>Imbangan Duga pada 30 Jun 2009</u>		
	Debit	Kredit
	RM	RM
Modal 1 Apr 2008 :		
Azhar		60 000
Mamat		20 000
Akaun Semasa 1 Julai 2008 :		
Azhar	300	
Mamat		3 400
Ambilan :		
Azhar	1 600	
Mamat	700	
Gaji Mamat	2 000	
Untung bersih pada 30 Jun 2009	46 000	
Bank	16 600	
Penghutang	15 800	
Pemiutang		9 975
Kenderaan	40 000	

Ikatan Perkongsian Azmat mengandungi perkara berikut :

- (i) Modal tetap dibayar faedah 5% setahun.
- (ii) Ambilan dikenakan faedah 4% setahun.
- (iii) Mamat dibayar gaji RM4 800 setahun.
- (iv) Azhar dan Mamat berkongsi untung rugi mengikut nisbah modal.

Anda dikehendaki menyediakan :

- (a) Penyata Pengasingan Untung Rugi bagi tahun berakhir 30 Jun 2009.
- (b) Akaun Semasa Azhar dan Mamat

SOALAN 3

Ali dan Bakar adalah dua pekongsi yang membahagikan untung dan rugi sama rata. Mereka bersetuju membubarkan perkongsian mereka pada 1 Julai 2009. Kunci Kira-kira Perkongsian AB adalah seperti berikut :

<u>Kunci Kira-kira pada 30 Jun 2009</u>			
	RM		RM
Kenderaan	48 000	Modal Ali	40 000
Alatan	6 000	Modal Bakar	30 000
Stok	12 000	Pinjaman	10 000
Penghutang	570	Pemiutang	3 270
Bank	16 700		
	<u>83 270</u>		<u>83 270</u>

Maklumat tambahan

- (i) Kenderaan, stok dan penghutang direalis pada RM47 570.
- (ii) Alatan diambil alih oleh Ali dengan nilai RM5 800.
- (iii) Semua liabiliti dijelaskan, diskaun diterima RM270.
- (iv) Belanja realisasi RM80

Anda dikehendaki melengkapkan akaun di bawah

a) Akaun Realisasi

AKAUN REALISASI			
	RM		RM
Kenderaan	48 000	Bank	<input type="text"/>
<input type="text"/>	6 000	Modal Abu	5 800
Stok	12 000	Diskaun diterima	<input type="text"/>
Penghutang	570	Rugi Realisasi	<input type="text"/>
Bank (Belanja Realisasi)	<input type="text"/>	Modal Abu	<input type="text"/>
	66 650	Modal Bakar	6 505
			66 650

b) Akaun Modal

AKAUN MODAL ABU			
	RM		RM
Realisasi	5 800	Baki b/b	40 000
Rugi Realisasi	6 505		
Bank	<input type="text"/>		
	40 000		40 000

AKAUN MODAL BAKAR			
	RM		RM
Rugi Realisasi	<input type="text"/>	Baki b/b	30 000
Bank	23 495		
	30 000		30 000

c) Akaun Bank

	RM		RM
Baki b/b	16 700	Pinjaman	10 000
Realisasi	<input type="text"/>	Pemiutang	<input type="text"/>
		Belanja Realisasi	80
		Modal Abu	27 695
	64 270	Modal Bakar	23 495
			64 270

TOPIK 11 : SYARIKAT BERHAD**SOALAN 1**

Syarikat Alfa Lagenda Berhad didaftarkan dengan modal yang terdiri daripada dua jenis saham :

5 000 000 8% saham keutamaan bernilai RM 1 sesaham
15 000 000 saham biasa bernilai RM 0.50 sesaham

Syarikat itu telah menerbitkan kesemua saham keutamaan dan 5 000 000 saham biasa kepada orang ramai. Semua saham yang diterbitkan itu dilanggan dan dibayar penuh

Hitungkan :

- (i) Modal berdaftar
- (ii) Modal saham keutamaan
- (iii) Modal saham biasa
- (iv) Modal diterbitkan
- (v) Modal belum diterbitkan
- (vi) Modal dibayar

SOALAN 2

Syarikat Intan Permata Berhad ialah sebuah syarikat berhad yang mempunyai modal berikut :

5 000 000 6% saham keutamaan RM 2 sesaham
5 000 000 saham biasa RM 1 sesaham

Syarikat ini telah menerbitkan semua saham keutamaan dan 3 000 000 saham biasa kepada orang ramai. Semua saham yang diterbitkan telah dilanggan dan dibayar penuh.

(a) Hitungkan :

- (i) Modal berdaftar
- (ii) Modal diterbitkan
- (iii) Modal belum diterbitkan
- (iv) Modal dibayar

(b) Tunjukkan catatan (i), (ii) dan (iv) di dalam kunci kira-kira.

SOALAN 3

Sri Saujana Berhad mempunyai modal dibenarkan yang terdiri daripada 60 000 5% saham keutamaan RM 1 sesaham dan 100 000 saham biasa RM 1 sesaham. Modal diterbitkan sebanyak RM 80 000 terdiri daripada 30 000 5% saham keutamaan RM 1 sesaham dan 50 000 saham biasa RM 1 sesaham, telah dilanggan dan dibayar penuh.

Syarikat telah memutuskan untuk memberikan dividen interim saham biasa sebanyak 5% dan bayaran dibuat sebelum tahun kewangan berakhir. Pada 30 Sept 2009 , untung bersih perniagaan ialah sebanyak RM 42 000.

Lembaga Pengarah syarikat mengumumkan perkara berikut :

- (i) Bayaran dividen akhir atas saham keutamaan.
- (ii) Bayaran dividen akhir 9% kepada pemegang saham biasa.

Anda dikehendaki :

(a) Mengira pada 30 September 2009

- (i) Dividen akhir saham keutamaan
- (ii) Dividen akhir saham biasa
- (iii) Jumlah dividen bagi saham biasa

(b) Menyediakan Kunci kira-kira pada 30 September 2009 (bahagian Ekuiti Pemilik)

SOALAN 4

Butir berikut dipetik daripada buku –buku Syarikat Rahman Berhad pada 1 Januari 2009

- (i) Modal dibenarkan:
 - 300 000 8% saham keutamaan RM 2.00 sesaham
 - 1 000 000 saham biasa bernilai RM 1.00 sesaham
- (ii) Modal diterbitkan dan berbayar
 - 300 000 8% saham keutamaan RM 2.00 sesaham
 - 700 000 saham biasa bernilai RM 1.00 sesaham.

Pada 7 Julai 2009, Lembaga Pengarah telah mengisytiharkan pembayaran dividen interim bagi tahun kewangan berakhir 31 Disember 2009.

- 4 % atas saham keutamaan
- 10 sen sesaham atas saham biasa.

Selepas untung bersih bagi tahun berakhir 31 Disember 2009 ditetapkan, lembaga pengarah mengisytiharkan pembayaran dividen akhir atas saham keutamaan dan 15 sen sesaham atas saham biasa.

Anda dikehendaki menghitung:

- (i) Modal berdaftar
- (ii) Modal diterbitkan
- (iii) Modal belum diterbitkan
- (iv) Dividen interim saham biasa
- (v) Dividen akhir atas saham keutamaan.

SOALAN 5

Syarikat Amriel Berhad mempunyai modal berdaftar RM2 000 000 terdiri daripada 500 000 8% saham keutamaan bernilai RM2.00 setiap satu dan 1 000 000 saham biasa bernilai RM1.00 setiap unit. Pada 1 Januari 2009 kesemua saham keutamaan dan 500 000 saham biasa telah diterbitkan. Semua saham ini telah dilanggan dan wang permohonan dibankkan pada tarikh tutup iaitu 20 Januari 2009.

Pada 15 Julai 2009 syarikat telah mebayar dividen interim sebanyak 5% atas saham keutamaan dan saham biasa bagi tahun kewangan 31 Disember 2009.

Pada 31 Januari 2010 selepas mengetahui untung bersih perniagaan RM35 000 bagi tahun berakhir 2009, lembaga pengarah telah mengumumkan pembayaran dividen akhir atas saham keutamaan dan 10% atas saham biasa.

Anda dikehendaki

- (a) Menghitung :
 - (i) Modal dibenarkan
 - (ii) Modal diterbitkan
 - (iii) Modal belum diterbitkan
 - (iv) Dividen interim saham keutamaan
 - (v) Dividen akhir saham biasa
- (b) Sediakan kunci kira-kira pada 31 Januari 2010 (bahagian Ekuiti pemilik)

TOPIK 12 : AKAUN KELAB DAN PERSATUAN**SOALAN 1**

Yang berikut adalah baki-baki yuran yang masih belum dibayar atau yang telah dibayar terdahulu bagi sebuah Kelab kebajikan & Rekreasi

	1 Julai 2007	30 Jun 2006
Yuran Terdahulu	RM310	RM260
Yuran Terakru	RM420	RM340

Kelab mempunyai 120 orang ahli. Ahli kelab diwajibkan membayar yuran sebanyak RM20 sebulan.

Anda dikehendaki menyediakan Akaun Yuran bagi tahun berakhir 30 Jun 2008

SOALAN 2

Maklumat yang berikut dipetik daripada Kelab Pengguna KAMI:

	RM
Yuran tertunggak pada 1 Januari 2006	490
Yuran terdahulu pada 1 Januari 2006	370
Yuran tertunggak pada 31 Disember 2006	620
Yuran terdahulu pada 31 Disember 2006	150
Jumlah yuran diterima pada 2006	19 870

Daripada maklumat di atas, sediakan Akaun Yuran pada 31 Disember 2006

SOALAN 3

Maklumat-maklumat berikut diperolehi daripada Kelab Kebajikan & Rekreasi SS

	RM
Baki awal	9 770
Belian minuman	2 140
Yuran ahli	1 800
Belian Surat khabar dan majalah	72
Yuran masuk	60
Yuran pertandingan	3 450
Pemberian Biasiswa	4 000
Hadiah dan piala	510
Belian alatan sukan	2 990
Cenderamata	200
Gaji pekerja	1 500
Kutipan derma	410
Sewa loker	350
Jualan meja pingpong	600
Memberi sewa gelanggan	120
Jualan minuman	4 110
Belanja am	145
Honorarium	1 300

Anda dikehendaki menyediakan Akaun Penerimaan dan Pembayaran kelab tersebut

SOALAN 4

Maklumat-maklumat berikut diperolehi daripada Kelab Kebudayaan Selangor

	RM
Susut nilai kenderaan	80
Yuran ahli	9 750
Yuran lapuk	50
Derma	1 000
Keuntungan jualan minuman	2 110
Gaji pekerja	1 500
Belanja membaiki bangunan	900
Kadar bayaran	350
Alat tulis	80

Anda dikehendaki menyediakan Akaun Pendapatan dan Perbelanjaan bagi tahun berakhir 31 Disember 2008

TOPIK 13 : REKOD TAK LENGKAP

SOALAN 1

En Azras telah memberitahu anda bahawa dia telah menyimpan rekod perakaunan perniagaannya dengan tidak mengikut sistem catatan bergu. Maklumat kewangan En Azras pada 31 Disember adalah seperti :

	31 Dis 2007	31 Dis 2008
Stok	18 340	20 250
Bank	5 800	6 400
Pemiutang	6 200	4 640
Penghutang	8 620	6 400
Lengkapan	5 400	6 600

Maklumat Tambahan:

- (i) Pada tahun ini En Azras telah membawa masuk sebuah almari ke dalam perniagaannya bernilai RM1 200.
- (ii) En Azras telah menggunakan wang perniagaan RM650 untuk tujuan peribadi
- (iii) Susut nilai pada kadar 20% setahun diperuntukan bagi lengkapan

Anda dikehendaki Penyata menghitung untung rugi bagi tahun berakhir 31 Disember 2008

SOALAN 2

Berikut adalah petikan maklumat daripada buku Perniagaan Syawani yang tidak menyimpan rekod urusniaga dengan lengkap:

	1 Jul 2007	30 Jun 2008
Penghutang	5 000	7 800
Stok	3 500	4 670
Pemiutang	1 300	2 780
Bank	2 560	7 680
Faedah diterima terakru	-	120
Sewa terdahulu	400	-
Alatan pejabat	14 000	-
Kenderaan	-	15 000

Maklumat Tambahan:

- (i) Pemilik telah mengambil tunai perniagaan berjumlah RM200 setiap bulan untuk membayar yuran sekolah anaknya.
- (ii) Alatan di susut nilaikan pada kadar 15% setahun mengikut kaedah ansuran tetap.
- (iii) Peruntukan hutang ragu diwujudkan pada kadar 5% setahun atas penghutang
- (iv) Sebuah van peribadi telah dibawa masuk untuk dijadikan van serahan bernilai RM15 000

Anda dikehendaki Penyata menghitung untung rugi bagi tahun berakhir 30 Jun 2008

SOALAN 3

En Darren seorang mekanik yang tidak menyimpan rekod perakaunannya dengan sempurna. Baki-baki berikut :

	1 Jan 2008	31 Dis 2008
Lengkapan	20 500	20 500
Perabot	10 400	9 000
Bank	3 450	5 680
Stok	6 800	7 570
Penghutang	4 890	6 000
Pemiutang	5 900	3 540

Maklumat Tambahan:

- (i) Lengkapan disusutnilaikan pada kadar 20% setahun.
- (ii) Dalam tahun 2008, En Darren telah membawa masuk sebuah komputer RM3 000 untuk kegunaan di bengkelnya.
- (iii) En Darren juga membayar sewa kediamannya sebanyak RM300 setiap bulan
- (iv) Kadarbayaran RM350 bulan Disember belum dijelaskan.
- (v) Wujudkan peruntukan hutang ragu sebanyak 5% setahun.

Anda dikehendaki Penyata mengira untung rugi bagi tahun berakhir 31 Disember 2008

TOPIK 14 : PENGENALAN KEPADA PERAKAUNAN PENGURUSAN

SOALAN 1

Lengkapkan persamaan berikut.

- a) Kos pengeluaran =
- b) Kos berubah = + +
- c) Kos bahan mentah = + + -
- d) Kos prima = + +
- e) Kos pengeluaran = + +

SOALAN 2

Berikut merupakan maklumat tentang unit dijual, hasil dan kos dan untung atau rugi bagi tiga jenis keluaran :

Keluaran	Unit Dijual	Hasil RM	Kos Berubah RM	Kos Tetap RM	Jumlah Kos RM	Untung/ Rugi RM
Saga	600		1 500		3 200	4 300
Satria	700	7 000		2 000		3 200
Pesona	1 000	8 500	1 800		2 500	

Anda dikehendaki :

- Isikan ruang kosong bagi setiap keluaran berkenaan
- Kirakan bagi setiap keluaran , kos berubah seunit dan harga jualan seunit

SOALAN 3

Berikut ialah butir yang diberi oleh Syarikat A&A Berhad , sebuah kilang plastik :

2008		RM
1 Januari	Stok Bahan Mentah	4 500
31 Disember	Stok Bahan Mentah	3 920
	Belian Bahan Mentah	14 270
	Duti atas belian	1 427
	Angkutan atas belian	123

Sediakan satu penyata untuk menghitung kos bahan mentah yang telah digunakan dalam pengeluaran.

SOALAN 4

Kilang Dolly Molly telah mengeluarkan sejenis permainan anak patung edisi terbaru.

Berikut adalah butir tentang projek tersebut :

Kos tetap	RM 112 500
Kos berubah seunit	25
Harga jualan seunit	75

- Berapakah unit patung yang perlu dikeluarkan oleh kilang Dolly Molly pada titik pulang modal.
- Hitungkan titik pulang modal Kilang Dolly Molly dalam nilai ringgit

SOALAN 5

Ain dan Amani bercadang menjalankan perniagaan menjual produk Wanita Muslimah.

Berikut ialah butir tentang kos dan harga jualan yang dianggarkan :

Kos Tetap	RM 3 000
Kos berubah seunit	150
Harga Jualan seunit	250

Anda dikehendaki :

- Mencari titik pulang modal dengan menggunakan kaedah graf
- Mengira titik pulang modal dengan menggunakan Kaedah Margin Caruman

TOPIK 15 : MAKLUMAT UNTUK MEMBUAT KEPUTUSAN**SOALAN 1**

Butir-butir yang berikut dipetik daripada Perniagaan Cahaya Murni, dimiliki oleh Encik Amiruel yang menjalankan perniagaan menjual cenderahati pada 31 Mac 2009.

	RM
Stok 1 April 2008	16 500
Stok 31 Mac 2009	18 200
Kos jualan	98 000
Jumlah perbelanjaan	12 800
Ambilan	5 800
Modal 1 April 2008	35 00

Maklumat tambahan :

Encik Amiruel menokok 25% kos untuk menetapkan harga jualan.

Anda dikehendaki :

(a) Menghitung

- (i) stok purata
- (ii) kadar pusing ganti stok
- (iii) perolehan
- (iv) peratus untung kasar atas jualan (margin)
- (v) untung bersih
- (vi) pulangan atas modal

SOALAN 2

Puan Khadijah menjalankan Kedai Khadijah yang menjual buku-buku dan alat tulis. Maklumat berikut diperolehi daripada buku perniagaannya pada 30 September 2009.

	RM
Stok 1 Okt 2008	11 750
Stok 30 Sept 2009	13 500
Modal 1 Okt 2008	85 000
Jumlah perbelanjaan	20 500
Perolehan	150 640
Ambilan	8 820
Untung kasar	37 660

Maklumat tambahan :

Khadijah memperoleh margin untung 20% daripada jualan.

Anda dikehendaki :

- (i) Kos jualan
- (ii) Kadar pusing ganti stok
- (iii) Peratus tokokan perniagaan
- (iv) Untung bersih
- (v) Pulangan atas modal

SOALAN 3

Butir-butir yang berikut dipetik daripada perniagaan Saidi seorang peniaga barangan elektronik pada 30 Jun 2009

	RM
Stok 1 Julai 2008	11 500
Stok 30 Jun 2009	15 800
Jumlah perbelanjaan	27 600
Ambilan	9 800
Modal 1 Julai 2008	75 000
Untung kasar	64 200
Perolehan	200 300

Maklumat tambahan :

Saidi telah memperolehi kadar pusing ganti stok sebanyak 9 kali pada tahun kewangan itu.

Anda dikehendaki menghitung :

- (i) Stok purata
- (ii) Kos jualan
- (iii) Peratus tokokan
- (iv) Untung bersih
- (v) Pulangan atas modal

SOALAN 4

Maklumat berikut dipetik daripada buku perniagaan Alisya , seorang peniaga bunga segar pada 31 Disember 2008

	RM
Stok 1 Januari 2009	13 770
Stok 31 Disember 2009	13 130
Perolehan	160 400
Untung kasar	40 350
Jumlah perbelanjaan	15 990
Modal 1 Januari 2009	68 000
Ambilan	7 200
Kos jualan	121 050

Anda dikehendaki :

(a) Menghitung :

- (i) Stok purata
- (ii) Kadar pusing ganti stok
- (iii) Peratus untung kasar atas jualan (margin)
- (iv) Peratus tokokan
- (v) Untung bersih
- (vi) Pulangan atas modal

(b) Sediakan Akaun modal pada 31 Disember 2009

SOALAN 5

Berikut adalah maklumat yang dipetik daripada buku Perniagaan Shamsiah, seorang pengusaha Katering pada 30 Jun 2008 :

	RM
Stok 1 Julai 2008	14 060
Stok 30 Jun 2009	13 960
Kos jualan	180 450
Untung kasar	75 900
Jumlah perbelanjaan perniagaan	35 200
Ambilan	13 300
Modal pada 1 Julai 2008	58 400

Anda dikehendaki :

(a) Menghitung :

- (i) Stok purata
- (ii) Kadar pusing ganti stok
- (iii) Perolehan
- (iv) Peratus tokokan
- (v) Untung bersih bagi tahun berakhir 30 Jun 2009
- (vi) Pulangan atas modal

(b) Terangkan kepentingan kadar pusing ganti stok kepada seorang peniaga bahan makanan.

M-TEK

MODUL PEMBELAJARAN TEKNIKAL

SKEMA JAWAPAN

PENGURUSAN AKADEMIK
BAHAGIAN PENDIDIKAN TEKNIK DAN VOKASIONAL
KEMENTERIAN PELAJARAN MALAYSIA

TOPIK 1: PENGENALAN KEPADA PERAKAUNAN

SOALAN 1

- (a) Lembah Mesopotamia
(b) Bapa Perakaunan
(c) Perakaunan Pengurusan
(d) Akta laporan Kewangan 1997

SOALAN 2

- (a) Simpan kira
(b) Perakaunan

Simpan Kira	Perakaunan
Proses awal perakaunan	Mempunyai skop yang lebih luas daripada simpan kira
Satu proses mengelas, merekod dan meringkas urusanniaga dalam nilai wang.	Membabitkan proses mengelas, merekod, mentafsir, melapor dan menganalisis maklumat kewangan.
Menyediakan maklumat kewangan untuk akauntan bagi melaksanakan proses perakaunan.	Menyediakan maklumat kewangan untuk membolehkan pihak tertentu membuat keputusan, perbandingan dan perancangan.

SOALAN 2

- (a) Milikan Tunggal
(b) Perkongsian
(c) Syarikat Sendirian Berhad
(d) Syarikat Sendirian Berhad
(e) Syarikat Awam Berhad
(f) Akta Syarikat 1965

Ciri-ciri	Milikan tunggal	Perkongsian	Syarikat Berhad
Bilangan Pemilik	Seorang	2- 20 orang	Bilangan minimum 2 orang pemegang saham
Sumbangan modal	Disumbangkan oleh pemilik	disumbangkan oleh setiap pekongsi	Disumbangkan oleh pemegang saham
Liabiliti	Liabiliti tidak Terhad	Liabiliti tidak terhad	Liabiliti terhad
Kawalan dan pentadbiran	Diuruskan secara bersendirian	Diuruskan oleh pekongsi	Diuruskan oleh Lembaga Pengarah Syarikat yang dilantik
Cukai	Kadar cukai pendapatan perseorangan	Kadar cukai pendapatan perseorangan	Kadar cukai syarikat

SOALAN 4

- (a) Sistem catatan bergu
Konsep berterusan
Tempoh perakaunan
Wang sebagai ukuran
Kos sejarah
Konsep pemadanan
- (b) Konsep pemadanan
Entiti Berasingan
Berterusan
Kos sejarah
Ketekalan

SOALAN 5



TOPIK 2: KLASIFIKASI AKAU : ASET, LIABILITI, EKUITI PEMILIK, HASIL, BELANJA DAN AKAUN KONTRA

SOALAN 1

	Aset	Liabiliti	Ekuiti Pemilik
(a)	RM4 000	RM1 800	RM2 200
(b)	RM7 000	RM3 000	RM4 000
(c)	RM4 000	RM2 400	RM1 600
(d)	RM15 500	RM5 500	RM10 000

SOALAN 2

	Aset	Liabiliti	Ekuiti Pemilik	Hasil	Belanja
(a)	RM5 500	RM800	RM4 400	RM500	RM200
(b)	RM6 500	RM1 500	RM4 500	RM500	RM400
(c)	RM11 000	RM5 500	RM5 000	RM1 500	RM1 000
(d)	RM22 000	RM4 000	RM15 000	RM5 000	RM2 000
(e)	RM15 000	RM2 500	RM10 000	RM3 000	RM500
(f)	RM25 000	RM5 000	RM17 000	RM5 500	RM2 500

SOALAN 3

Tarikh	Aset			Liabiliti		Ekuiti Pemilik
	Tunai	Stok	Alatan Pejabat	Pemiutang	Pinjaman	Modal
Apr. 1	RM3 500					RM3 500
6	- RM900	RM900				
10	RM2 300				RM2 300	
19	- RM3 000		RM3 000			
25		RM400		RM400		
Jumlah	RM1 900	RM1 300	RM3 000	RM400	RM2 300	RM3 500

SOALAN 4

Bil	Butir	Akaun Perdagangan		Akaun Untung/Rugi		Kunci Kira-kira	
		Dt	Kt	Dt	Kt	Aset	Liabiliti
1	Hasil Jualan		/		/		
2	Stok barang niaga	/					
3	Belanja Iklan			/			
4	Pemiutang						/
5	Pelaburan tunai					/	
6	Alatan pejabat					/	
7	Belian barangan niaga	/					
8	Kadar bayaran			/			
9	Overdraf bank						/
10	Diskaun diterima				/		
11	Tunai di tangan					/	
12	Pinjaman Bank						/
13	Gaji dan upah			/			
14	Gadai Janji						/
15	Angkutan keluar			/			

SOALAN 5

Akaun Perdagangan bagi tahun berakhir 31 Disember 2009

	RM	RM		RM
Stok awal		12 890	Jualan	95 240
Belian	75 430		Tolak pulangan masuk	<u>2 500</u>
Tolak: Pulangan Keluar	<u>2 250</u>			92 740
	73 180			
Tambah: Angkutan masuk	<u>770</u>			
		73 950		
		86 840		
Tolak:Stok akhir		<u>11 860</u>		
Kos jualan		74 980		
Untung kasar		<u>17 760</u>		
		<u>92 740</u>		<u>92 740</u>

Kunci Kira-kira pada 30 Jun 2009

	RM	RM	RM
<u>Aset Bukan Semasa</u>			
Kenderaan		15 000	
lengkapan		1 395	
Alatan pejabat		<u>2 650</u>	
			19 045
<u>Aset Semasa</u>			
Penghutang	4 320		
Tunai	980		
Stok akhir	<u>6 540</u>		
		11 840	
<u>Tolak Liabiliti Semasa</u>			
Pemiutang	3 675		
Overdraf bank	<u>2 880</u>		
		6 555	
Modal Kerja			<u>5 285</u>
			<u>24 330</u>
<u>Dibiayai oleh:</u>			
Modal awal			14 810
Tambah untung bersih			<u>9 750</u>
			24 560
Tolak ambilan			<u>230</u>
			<u>24 330</u>

TOPIK 3&4 :DOKUMEN PERNIAGAAN SEBAGAI SUMBER MAKLUMAT DAN JURNAL SEBAGAI BUKU CATATAN PERTAMA

JURNAL

SOALAN 1

JURNAL AM				
Tarikh	Butir	Fol	Debit (RM)	Kredit (RM)
2009 Jan 1	Bank Kenderaan Modal (Memulakan perniagaan dengan tunai di bank dan kenderaan sebagai modal).		50 000 45 000 <hr/> 95 000	 <hr/> 95 000 <hr/> 95 000
2009 Feb 1	Bank Alatan pejabat Stok Penghutang : Shamsiah Enterprise Pemiutang : Syarikat Rahman Modal (Aset dan liabiliti pada tarikh ini).		28 400 3 200 4 700 2 900 <hr/> 38 200	 5 700 32 500 <hr/> 38 200
2009 Mei 1	Tunai Lengkapan Kenderaan Bank Pemiutang : Pembekal Saidi Modal (Aset dan liabiliti pada tarikh ini).		1 800 5 320 35 000 <hr/> 42 120	 2 500 3 700 35 920 <hr/> 42 120
2009 Jun 11	Lengkapan Syarikat Perabot Selesa (Beli almari pameran secara kredit)		448	448

SOALAN 2

JURNAL AM				
Tarikh	Butir	Fol	Debit (RM)	Kredit (RM)
2009 Sept 9	Derma Belian (Mengambil barang niaga untuk didermakan)		210	210
12	Ambilan Belian (Mengambil barang niaga untuk kegunaan keluarga)		190	190
14	Promosi Belian (Mengambil barang niaga untuk promosi)		350	350
15	Lengkapan Modal (Membawa masuk komputer peribadi untuk kegunaan pejabat)		5 000	5 000
22	Lengkapan Belian (Mengambil barang niaga untuk kegunaan pejabat)		3 200	3 200
29	Kenderaan Modal (Membawa masuk van peribadi sebagai modal tambahan)		40 000	40 000

SOALAN 3

JURNAL JUALAN			
Tarikh	Butir	Fol	Amaun (RM)
2009			
Mei 4	Syarikat Mechinta		2 790
8	Syarikat Comfy Shoes		5 176
25	Syarikat Comfy Shoes		6 000
28	Syarikat Seng Kung		135
31	Akaun Jualan	Kt	<u>14 101</u>

JURNAL PULANGAN JUALAN			
Tarikh	Butir	Fol	Amaun (RM)
2009			
Mei 12	Syarikat Comfy Shoes		120
20	Syarikat Mechinta		405
31	Akaun Pulangan Jualan	Dt	<u>525</u>

SOALAN 4

JURNAL BELIAN			
Tarikh	Butir	Fol	Amaun (RM)
2009			
Mac 2	Syarikat Simone Berhad		8 000
4	En Jefri		990
22	Syarikat Budisoft		4 000
24	Syarikat Budisoft		7 520
28	Syarikat Ranjit		6 885
31	Akaun Belian	Dt	<u>27 395</u>

JURNAL PULANGAN BELIAN			
Tarikh	Butir	Fol	Amaun (RM)
2009			
Mac 21	Syarikat Ranjit		1 377
31	Akaun Pulangan Belian	Kt	<u>1 377</u>

SOALAN 5

JURNAL AM				
Tarikh	Butir	Fol	Debit (RM)	Kredit (RM)
2009 Jun 1	Tunai		250	
	Bank		2 300	
	Stok		1 480	
	Penghutang : Perniagaan Jetsy		320	
	Pemiutang : Pembekal Speedy			630
	Modal			3 720
	(Aset dan liabiliti pada tarikh ini)		<u>4 350</u>	<u>4 350</u>

JURNAL BELIAN			
Tarikh	Butir	Fol	Amaun (RM)
2009 Jun 3	Malcon Enterprise		1 971
24	Pembekal Speedy		981
28	Pembekal Speedy		954
30	Akaun Belian	Dt	<u>3 906</u>

JURNAL JUALAN			
Tarikh	Butir	Fol	Amaun (RM)
2009 Jun 12	Perniagaan Jetsy		369
26	Perniagaan Jetsy		18
30	Akaun Jualan	Kt	<u>387</u>

JURNAL PULANGAN BELIAN			
Tarikh	Butir	Fol	Amaun (RM)
2009 Jun 14	Malcon Enterprise		27
30	Akaun Pulangan Belian	Kt	<u>27</u>

BUKU TUNAI

SOALAN 1

BUKU TUNAI

Tarikh	Butir	Dis	Tunai	Bank	Tarikh	Butir	Dis	Tunai	Bank
2009					2009				
Jun 1	Modal		2 000	60 000	Jun 2	Sewa			1 500
12	Perniagaan				14	MEC Sales &	150		5 058
	Elektrik Sinar			2 500		Service			500
19	Jualan		1 100		18	Ambilan			
					20	Syarikat Cenong			
						Sdn Bhd			2 000
					30	Baki h/b		3 100	53 422
			3 100	62 500			150	3 100	62 500

SOALAN 2

BUKU TUNAI

Tarikh	Butir	Dis	Tunai	Bank	Tarikh	Butir	Dis	Tunai	Bank
2009					2009				
April 2	Baki b/b			30 000	April 2	Tunai (k)			800
12	Bank		800		10	Ambilan		100	
	Perniagaan				14	Sewa			1 500
21	Sam Sinar	70		2 500	19	Insuran			2 000
	Bank (k)		1 000		21	Tunai (k)			1 000
					23	Hamid			3 000
					30	Enterprise		1 700	24 200
			1 800	32 500		Baki h/b			
							80	1 800	32 500

SOALAN 3

BUKU TUNAI

Tarikh	Butir	Dis	Tunai	Bank	Tarikh	Butir	Dis	Tunai	Bank
2009					2009				
Julai 1	Modal		500	4 800	Julai 4	Lim Chui Mien	10		2 000
8	Jualan			6 720	6	Ambilan	0	100	
16	Bank	(k)	700		16	Tunai			700
					30	Sewa	(k)		750
					31	Baki h/b		1 100	8 070
			1 200	11 520			80	1 200	11 520

TOPIK 5: LEJAR

LEJAR

Soalan 1

BUKU TUNAI

Trk	Butiran	F	Dis	Tunai	Bank	Trk	Butiran	F	Dis	Tunai	Bank
2009						2009					
Ogos	Modal			10000	50000	Ogos	Kenderaan				25000
1						3					
12	Jualan			8000		7	Belian				10000
						27	Insurans			1200	
							Baki	h/b		16800	15000
				18000	50000					18000	50000
Sep1	Baki	b/b		16800	15000						

Akaun Modal

Tarikh	Butiran	RM	Tarikh	Butiran	RM
2009			2009		
Ogos			Ogos 1	Bank	50000
				Tunai	10000
30	Baki b/b	60000			
		<u>60000</u>			<u>60000</u>

Akaun Kenderaan

Tarikh	Butiran	RM	Tarikh	Butiran	RM
2009			2009		
Ogos 6	Bank	25000	Ogos 30	Baki b/b	25000
		<u>25000</u>			<u>25000</u>

Akaun Belian

Tarikh	Butiran	RM	Tarikh	Butiran	RM
2009			2009		
Ogos 7	Bank	10000	Ogos 30	Baki h/b	19000
10	Perniagaan				
	Muttu	6000			
22	Perniagaan				
	Muttu	3000			
		<u>19000</u>			<u>19000</u>

Akaun Perniagaan Muttu

Tarikh	Butiran	RM	Tarikh	Butiran	RM
2009			2009		
Ogos 20	Pulangan	500	Ogos 10	Belian	6000
	Belian		22	Belian	3000
	Baki h/b	8500			
		<u>9000</u>			<u>9000</u>

Akaun Jualan

Tarikh	Butiran	RM	Tarikh	Butiran	RM
2009			2009		
Ogos 30	Baki h/b	12000	Ogos12	Tunai	8000
				Al Hedrah	
				Bersaudara	4000
		12000			12000

Akaun Al Hedrah Bersaudara

Tarikh	Butiran	RM	Tarikh	Butiran	RM
2009			2009	Pulangan	
Ogos 12	Jualan	4000	Ogos 28	Jualan	600
			30	Baki h/b	3400
		4000			4000

Akaun Pulangan Jualan

Tarikh	Butiran	RM	Tarikh	Butiran	RM
2009			2009		
Ogos 16	Al Hedrah		Ogos 30		
	Bersaudara	600		Baki h/b	600
		600			600

Akaun Pulangan Belian

Tarikh	Butiran	RM	Tarikh	Butiran	RM
2009			2009	Perniagaan	
Ogos 16	Baki b/b	500	Ogos 28	Muttu	500
		500			500

Akaun Insuran Perniagaan

Tarikh	Butiran	RM	Tarikh	Butiran	RM
2009			2009		
Ogos 27	Tunai	1200	Ogos 30	Baki h/b	1200
		1200			1200

SOALAN 2

BUKU TUNAI

Trk	Butiran	F	Dis	Tunai	Bank	Trk	Butiran	F	Dis	Tunai	Bank
2009						2009					
Julai 1	Modal			2000	30000	Julai 7	Rak pameran				10 000
13	Jualan			8000		8	Sewa Premis			2200	
20	Afiq				1000	10	Belian				5000
25	Hanan Enterprise			8300		30	Gaji			1500	
							Baki	h/b		14600	16000
				18300	31000					18300	31000
Ogos1	Baki	b/b		14600	16000						

Akaun Modal

Tarikh	Butiran	RM	Tarikh	Butiran	RM
2009			2009		
Julai			Julai 1	Bank	30000
				Tunai	2000
31	Baki b/b	32000			
		<u>32000</u>			<u>32000</u>

Akaun Rak Pameran

Tarikh	Butiran	RM	Tarikh	Butiran	RM
2009			2009		
Julai 7	Bank	<u>10000</u>	Julai 31	Baki b/b	<u>10000</u>

Akaun Sewa premis

Tarikh	Butiran	RM	Tarikh	Butiran	RM
2009			2009		
Julai 27	Tunai	<u>2200</u>	Julai 31	Baki h/b	<u>2200</u>

Akaun Belian

Tarikh	Butiran	RM	Tarikh	Butiran	RM
2009			2009		
Julai 11	Hanan Enterprise	9000	Julai 31	Baki h/b	14000
14	Bank	<u>5000</u>			
		<u>14000</u>			<u>14000</u>

Akaun Hanan Enterprise

Tarikh	Butiran	RM	Tarikh	Butiran	RM
2009			2009		
Julai 15	Pulangan Belian	700	Julai 11	Belian	9000
31	Baki h/b	<u>16 600</u>	25	Bank	<u>8300</u>
		<u>9000</u>			<u>17 300</u>

Akaun Jualan

Tarikh	Butiran	RM	Tarikh	Butiran	RM
2009			2009		
Julai 31	Baki h/b	<u>8200</u>	Julai 13	Tunai	8000
		<u>8200</u>		Afiq	200
					<u>8200</u>

Akaun Afiq

Tarikh	Butiran	RM	Tarikh	Butiran	RM
2009			2009		
Julai 13	Jualan	2000	Julai 20	Bank	1000
		<u>2000</u>	31	Baki h/b	<u>1000</u>
					<u>2000</u>

Akaun Pulangan Belian

Tarikh	Butiran	RM	Tarikh	Butiran	RM
2009			2009	Hanan	
Julai 31	Baki b/b	500	Julai 15	Enterprise	700
		<u>500</u>			<u>500</u>

Akaun Gaji

Tarikh	Butiran	RM	Tarikh	Butiran	RM
2009			2009		
Julai 20	Tunai	1500	Julai 31	Baki h/b	1500

SOALAN 3

BUKU TUNAI

Tarikh	Butiran	F	Dis	Tunai	Bank	Tarikh	Butiran	F	Dis	Tunai	Bank
2009						2009					
Jun 1	Modal			8000	70000	Jun 2	Belian				12 000
15	Jualan			4000		8	Ambilan			100	
19	Tunai	(k)			3000	12	Cik Aminah Hassan				4000
30	Komisen				3000	19	Bank	(k)		3000	
						27	Elektrik & Air Baki			1400	
								h/b		7500	60000
				12000	76 000					12000	76000
Julai 1	Baki	b/b		7500	60000						

Akaun Modal

Tarikh	Butiran	RM	Tarikh	Butiran	RM
2009			2009		
Jun			Jun 1	Bank	70000
				Tunai	8000
				Alatan Pejabat	3800
	31 Baki b/b	81800			<u>81800</u>
		<u>81800</u>			

Akaun Alatan Pejabat

Tarikh	Butiran	RM	Tarikh	Butiran	RM
2009			2009		
Jun 7	Modal	3800	Jun 31	Baki b/b	3800

Akaun Belian

Tarikh	Butiran	RM	Tarikh	Butiran	RM
2009			2009		
Jun 2	Bank	12000	Jun 8	Ambilan	300
6	Cik Aminah Hassan	10000		Baki h/b	21700
		<u>22000</u>			<u>22000</u>

Akaun Cik Aminah Hassan

Tarikh	Butiran	RM	Tarikh	Butiran	RM
2009			2009		
Jun 12	Bank	4000	Jun 6	Belian	10000
31	Baki h/b	6000			
		<u>9000</u>			<u>17 300</u>

Akaun Elektrik dan Air

Tarikh	Butiran	RM	Tarikh	Butiran	RM
2009			2009		
Jun 27	Tunai	1 400	Jun 31	Baki h/b	1 400
		<u>1 400</u>			<u>1 400</u>

Akaun Ambilan

Tarikh	Butiran	RM	Tarikh	Butiran	RM
2009			2009		
Jun 8	Tunai	100	Jun 31	Baki h/b	400
	Belian	300			
		<u>400</u>			<u>400</u>

Akaun Syarikat Warna Warni

Tarikh	Butiran	RM	Tarikh	Butiran	RM
2009			2009		
Jun 15	Jualan	10000	Jun 20	Pulangan Jualan	1000
			31	Baki h/b	9000
		<u>10000</u>			<u>10000</u>

Akaun Jualan

Tarikh	Butiran	RM	Tarikh	Butiran	RM
2009			2009		
Jun 31	Baki h/b	14000	Jun15	Syarikat Warna Warnui	10000
		<u>14000</u>		Tunai	4000
					<u>14000</u>

Akaun Pulangan Jualan

Tarikh	Butiran	RM	Tarikh	Butiran	RM
2009			2009		
Jun16	Syarikat Warna Warni	1000	Jun 30	Baki h/b	1000
		<u>1000</u>			<u>1000</u>

Akaun Elektrik & Air

Tarikh	Butiran	RM	Tarikh	Butiran	RM
2009			2009		
Jun 27	Tunai	1000	Jun 1	Baki h/b	1000
		<u>1000</u>			<u>1000</u>

Akaun Komisen

Tarikh	Butiran	RM	Tarikh	Butiran	RM
2009			2009		
Jun 27	Baki h/b	2000	Jun 30	Bank	2000

AKAUN KAWALAN
SOALAN 1Perniagaan Ramona
Akaun Kawalan Penghutang

2009		RM	2009		RM
Jan 1	Baki b/b	2 760	Jan 31	Bank	12 100
31	Jualan	27 950		Diskaun diberi	450
	Bank (cek tak laku)	310		Pulangan jualan	260
	Diskaun diberi (dibatalkan)	30		Hutang lapuk	440
	Faedah	50		Kontra	960
				Baki h/b	16 890
		<u>31 100</u>			<u>31 100</u>
Feb 1	Baki b/b	16 890			

SOALAN 2

Syarikat Pintar Sdn. Bhd.
Akaun Kawalan Pemiutang

2008		RM	2008		RM
Mac 31	Bank	3 630	Mac 1	Baki b/b	1 200
	Pulangan keluar	6 060		Belian	3 400
	Diskaun diterima	50			
	Pindahan	160			
	Baki h/b	700			
		<u>4 600</u>			<u>4 600</u>
			Apr 1	Baki b/b	700

SOALAN 3

Kedai Iman
Akaun Kawalan Penghutang

2009		RM	2009		RM
Jan 1	Baki b/b	7 340	Jan 31	Tunai	18 700
31	Jualan	19 870		Pulangan masuk	120
				Diskaun diberi	420
				Kontra	140
				Baki h/b	7 830
		<u>27 210</u>			<u>27 210</u>
Feb 1	Baki b/b	7 830			

Akaun Kawalan Pemiutang					
2009			2009		
		RM			RM
Jan 31	Bank	14 600	Jan 1	Baki b/b	2 040
	Diskaun diterima	560		Belian	18 540
	Pulangan keluar	320		Caj	110
	Kontra	140			
	Baki h/b	5 070			
		<u>20 690</u>			<u>20 690</u>
			Feb 1	Baki b/b	5 070

SOALAN 4

Ekhwan Enterprise					
Akaun Kawalan Penghutang					
2008			2008		
		RM			RM
Jan 1	Baki b/b	6 240	Jan 1	Baki b/b	48
Dis 31	Jualan	63 205		Pulangan masuk	846
	Bank (cek tak laku)	176		Hutang lapuk	205
	Baki h/b	54		Diskaun diberi	541
				Bank	60 157
				Kontra	160
				Baki h/b	7 718
		<u>69 675</u>			<u>69 675</u>
2009			2009		
Jan 1	Baki b/b	7 718	Jan 1	Baki b/b	54

Akaun Kawalan Pemiutang					
2008			2008		
		RM			RM
Jan 1	Baki b/b	93	Jan 1	Baki b/b	4 258
Dis 31	Diskaun diterima	408		Belian	48 246
	Pulangan keluar	342		Faedah	215
	Bank	41 415		Baki h/b	148
	Kontra	160			
	Baki h/b	10 449			
		<u>52 867</u>			<u>52 867</u>
2009			2009		
Jan 1	Baki b/b	148	Feb 1	Baki b/b	10 449

SOALAN 5

Puan AIDA					
Akaun Kawalan Penghutang					
2008			2008		
		RM			RM
Jan 1	Baki b/b	28 000	Jan 31	Bank	62 500
Jan 31	Jualan	50 250		Diskaun diberi	1 800
	Bank (cek tak laku)	970		Hutang lapuk	800
	Diskaun diberi (dibatalkan)	30		Pulangan jualan	900
				Pindahan	500
				Baki h/b	12 750
		<u>79 250</u>			<u>79 250</u>
Feb 1	Baki b/b	12 750			

Akaun Kawalan Pemiutang

2008			2008		
		RM			RM
Jan 31	Bank	36 500	Jan 1	Baki b/b	15 860
	Diskaun diterima	1 300	31	Belian	32 720
	Pindahan	500		Faedah	100
	Baki h/b	10 500		Angkutan masuk	120
		<u>48 800</u>			<u>48 800</u>
Jan 1	Baki b/b	148			

SOALAN 6

Kedai Makmur

Akaun Kawalan Penghutang

2009			2009		
		RM			RM
Jun 1	Baki b/b	8 900	Jun 1	Baki b/b	90
30	Jualan	14 200	30	Bank	7 700
	Denda	60		Diskaun diberi	260
	Bank	1 400		Pulangan jualan	170
	Diskaun diberi	130		Hutang lapuk	440
	Baki h/b	30		Kontra	550
		<u>24 720</u>		Baki h/b	15 510
Jul 1	Baki b/b	15 510	Jul 1	Baki b/b	30

Akaun Kawalan Pemiutang

2009			2008		
		RM			RM
Jun 1	Baki b/b	120	Jun 1	Baki b/b	6 880
30	Bank	9 300	30	Belian	10 260
	Diskaun diterima	330		Angkutan	110
	Pulangan belian	210		Faedah	70
	Kontra	550		Baki h/b	140
	Baki h/b	6 950			
		<u>17 460</u>			<u>17 460</u>
Jul 1	Baki b/b	140	Jul 1	Baki b/b	6 950

SOALAN 7

Pembekal Rahman

Lejar Am

Akaun Kawalan Lejar Jualan

2008			2008		
		RM			RM
Jan 1	Baki b/b	2 516	Jan 1	Baki b/b	35
Dis 31	Jualan	27 928	Dis 31	Bank	25 639
	Baki h/b	82		Hutang lapuk	210
		<u>30 444</u>		Diskaun diberi	232
				Pulangan jualan	1 460
				Kontra	85
				Baki h/b	2 865
					<u>30 444</u>
2009			2009		
Jan 1	Baki b/b	2 865	Jan 1	Baki b/b	82

Akaun Kawalan Lejar Belian

2008		RM	2008		RM
Jan 1	Baki b/b	11	Jan 1	Baki b/b	1 636
Dis 31	Bank	11 968	Dis 31	Belian	12 630
	Diskaun diterima	196		Baki h/b	46
	Pulangan keluar	357			
	Kontra	85			
	Baki h/b	1 695			
		<u>14 312</u>			<u>14 312</u>
2009			2009		
Jan 1	Baki b/b	46	Jan 1	Baki b/b	1 695

TOPIK 6: IMBANGAN DUGA

SOALAN 1

Imbangan Duga pada 30 September 2008

	DEBIT (RM)	KREDIT (RM)
Modal 1 Oktober 2007		51 524
Belanja runcit	1 260	
Upah	1 100	
Hutang lapuk terpulih		250
Pulangan belian		230
Pulangan jualan	158	
Sewa diterima		2 400
Bank	10 280	
Premis	40 000	
Angkutan atas belian	216	
Belian	43 600	
Jualan		62 800
Tunai	360	
Penghutang	3 240	
Pemiutang		1 728
Stok 1 Oktober 2007	5 600	
Ambilan	158	
Untung atas jualan perabot		176
Perabot	5 420	
Iklan	1 200	
Insurans atas belian	720	
Angkutan atas jualan	240	
Alat tulis	128	
Diskaun diberi	85	
Diskaun diterima		77
Komisen diterima		310
Gaji	5 630	
	119 395	119 395

SOALAN 2

ONE TEAM SHOP
Imbangan Duga pada 31 Ogos 2008

	DEBIT (RM)	KREDIT (RM)
Kenderaan	5 100	
Penghutang	3 550	
Belian	7 000	
Jualan		10 970
Bank	5 500	
Tunai	900	
Perabot	4 300	
Pulangan belian		360
Pulangan jualan	280	
Stok awal	9 000	
Lengkapan kedai	1 500	
Gaji	1 000	
Insurans	400	
Pinjaman		9 800
Pemiutang		1 400
Modal		16 000
	38 530	38 530

SOALAN 3

JURNAL AM

Kesilapan	Butir	Fol	Debit (RM)	Kredit (RM)
(a)	Ambilan Belian (mencatatkan ambilan barang yang belum dicatatkan dalam mana-mana buku)		360	360
(b)	Peniaga Khai Pulangan Masuk (membetulkan jumlah pulangan masuk yang terlebih dicatatkan dalam jurnal)		100	100
(c)	Bank Tunai (membetulkan kesilapan catatan dalam Akaun Tunai)		630	630
(d)	Komisen Alat tulis (membetulkan jumlah terkurang catat di Akaun Komisen dan terlebih catat di Akaun Alat tulis)		30	30
(e)	Insurans Kadar bayaran (membetulkan jumlah insurans yang dicampurkan ke Akaun Kadar Bayaran)		60	60

SOALAN 4

(a) Penghitungan dalam Jurnal Jualan dibukukan ke lejar seperti berikut.

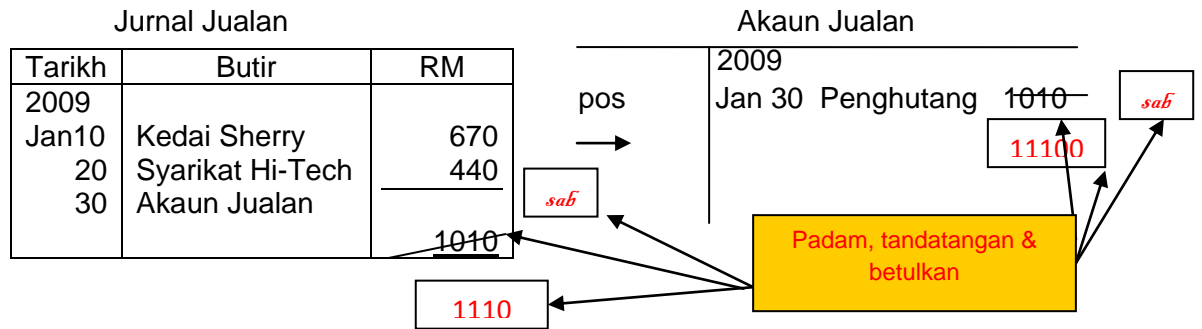

(b) Belian barang niaga secara kredit daripada Kedai Jati sebanyak RM830 telah direkodkan seperti berikut.



(c) Terima sewa sebanyak RM1600 dengan cek telah didebitkan ke kedua-dua akaun seperti berikut.

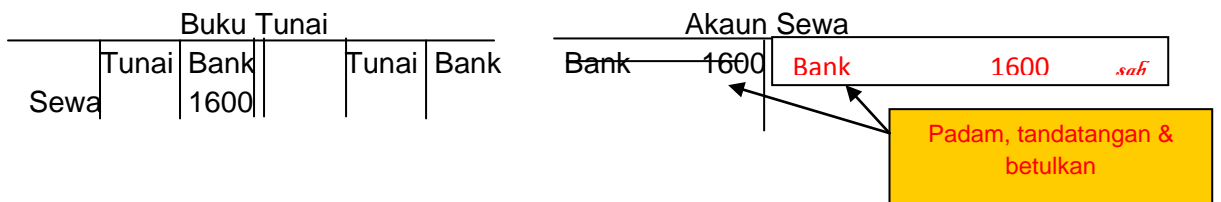

(d) Ambilan barang niaga yang bernilai RM500 untuk promosi telah direkodkan di Akaun Promosi sahaja. Rekodkan akaun bergunya yang belum disediakan.



TOPIK 7: PENYATA KEWANGAN
BELANJA TERAKRU
SOALAN 1

A/k Gaji					
2009 Dis 31	Tunai Gaji terakru	RM 4 400 400 <hr/> 4 400 <hr/>	2009 Dis 31	Untung Rugi	RM 4 800 <hr/> 4 800 <hr/>
A/k Gaji Terakru					
2009		RM	2009 Dis 31	Gaji	RM 400

**HASIL TERDAHULU
SOALAN 1**

A/k Sewa diterima					
2009 Dis 31	Untung Rugi Sewa diterima terdahulu	RM 3 000 500 <hr/> 3 500 <hr/>	2009 Dis 31	Tunai	RM 3 500 <hr/> 3 500 <hr/>
A/k Sewa diterima Terdahulu					
2009		RM	2009 Dis 31	Sewa diterima	RM 500

SUSUT NILAI DAN PERUNTUKAN SUSUT NILAI
SOALAN 1

A/k Peruntukan susut nilai Lengkapan					
2008 Dis 31	Baki h/b	RM 450 <hr/> 450 <hr/>	2008 Dis 31	Susut nilai	RM 450 <hr/> 450 <hr/>
2009 Dis 31	Baki h/b	900 <hr/> 900 <hr/>	2009 Jan 1	Baki b/b	450
			Dis 31	Susut nilai	450 <hr/> 900 <hr/>
			2010 Jan 1	Baki b/b	900

A/k Susut nilai Lengkapan

2008 Dis 31	Peruntukan susut nilai	RM 450	2008 Dis 31	Untung Rugi	RM 450
		<u>450</u>			<u>450</u>
2009 Dis 31	Peruntukan susut nilai	450	2009 Dis 31	Untung Rugi	450
		<u>450</u>			<u>450</u>

A/k Untung Rugi bagi tahun berakhir 31 Disember 2008

Susut nilai lengkapan	RM 450	RM
-----------------------	-----------	----

Kunci Kira-kira pada 31 Disember 2008

<u>Aset Bukan Semasa</u> Lengkapan	RM 3 000	RM
(-) Peruntukan Susut nilai lengkapan	450	
	<u>2 550</u>	

A/k Untung Rugi bagi tahun berakhir 31 Disember 2009

Susut nilai lengkapan	RM 450	RM
-----------------------	-----------	----

Kunci Kira-kira pada 31 Disember 2009

<u>Aset Bukan Semasa</u> Lengkapan	RM 3 000	RM
(-) Peruntukan Susut nilai lengkapan	900	
	<u>2 100</u>	

SOALAN 2

A/k Peruntukan susut nilai Kenderaan

2008 Dis 31	Baki h/b	RM 4 000	2008 Dis 31	Susut nilai	RM 4 000
		<u>4 000</u>			<u>4 000</u>
2009 Dis 31	Baki h/b	7 600	2009 Jan 1	Baki b/b	4 000
		<u>7 600</u>	2009 Dis 31	Susut nilai	3 600
		<u>7 600</u>			<u>7 600</u>
			2010 Jan 1	Baki b/b	7 600

A/k Susut nilai Kenderaan

2008			2008		
Dis 31	Peruntukan susut nilai	RM	Dis 31	Untung Rugi	RM
		4 000			4 000
		<u>4 000</u>			<u>4 000</u>
2009			2009		
Dis 31	Peruntukan susut nilai	RM	Dis 31	Untung Rugi	RM
		3 600			3 600
		<u>3 600</u>			<u>3 600</u>

A/k Untung Rugi bagi tahun berakhir 31 Disember 2008

	RM	RM
Susut nilai kenderaan	4 000	

Kunci Kira-kira pada 31 Disember 2008

	RM	RM
<u>Aset Bukan Semasa</u>		
Kenderaan	40 000	
(-) Peruntukan Susut nilai kenderaan	4 000	
	<u>36 000</u>	

A/k Untung Rugi bagi tahun berakhir 31 Disember 2009

	RM	RM
Susut nilai kenderaan	3 600	

Kunci Kira-kira pada 31 Disember 2009

	RM	RM
<u>Aset Bukan Semasa</u>		
Kenderaan	40 000	
(-) Peruntukan Susut nilai kenderaan	7 600	
	<u>32 400</u>	

PENYATA KEWANGAN

SOALAN 1

Merbuk Enterprise			
Penyata Pendapatan bagi tahun berakhir 30 Jun 2009			
	RM	RM	RM
Jualan			47 120
(-) Pulangan jualan			<u>390</u>
			46 730
Tolak Kos Jualan :			
Stok awal		3 660	
Belian	36 285		
(-) Pulangan belian	<u>150</u>		
	36 135		
(+) Angkutan masuk	420		
Duti import	<u>890</u>	<u>37 445</u>	
Kos barang untuk dijual		41 105	
(-) Stok akhir		<u>5 190</u>	
Kos Jualan			<u>35 915</u>
Untung kasar			10 815
Tambah hasil			
Diskaun			<u>340</u>
			11 075
Tolak Belanja			
Susut nilai perabot		1 908	
Alat tulis		250	
Kadar bayaran		400	<u>2 558</u>
Untung bersih			<u><u>8 517</u></u>

Merbuk Enterprise			
Kunci Kira pada 30 Jun 2009			
	RM	RM	RM
Aset Bukan Semasa			
Perabot		10 600	
(-) Peruntukan susut nilai perabot		<u>2 968</u>	7 632
Aset Semasa			
Stok akhir		5 190	
Stok alat tulis		70	
Penghutang		5 000	
Bank		12 245	
Tunai		<u>970</u>	
		23 475	
Tolak Liabiliti Semasa			
Pemiutang	2 540		
Kadar bayaran terakru	<u>50</u>	<u>2 590</u>	
Modal kerja			<u>20 885</u>
			<u><u>28 517</u></u>
Ekuiti Pemilik			
Modal			20 000
(+) Untung bersih			<u>8 517</u>
			<u><u>28 517</u></u>

SOALAN 2

Perniagaan Mekar Segar			
Penyata Pendapatan bagi tahun berakhir 31 Mei 2009			
	RM	RM	RM
Jualan			50 500
Tolak Kos Jualan :			
Stok awal		10 230	
Belian	48 690		
(+) Angkutan masuk	<u>1 008</u>	<u>49 698</u>	
Kos barang untuk dijual		59 928	
(-) Stok akhir		<u>14 700</u>	
Kos Jualan			<u>45 228</u>
Untung kasar			5 272
Tambah hasil			
Komisen diterima			<u>875</u>
			<u>6 147</u>
Tolak Belanja			
Susut nilai alatan pejabat		5 800	
Peruntukan hutang ragu		355	
Angkutan keluar		2 470	
Insurans		375	
Gaji		<u>4 482</u>	<u>13 482</u>
Rugi bersih			<u><u>7 335</u></u>

Perniagaan Mekar Segar			
Kunci Kira pada 31 Mei 2009			
	RM	RM	RM
Aset Bukan Semasa			
Premis		160 000	
Alatan pejabat	58 000		
(-) Peruntukan susut nilai alatan pejabat	<u>17 400</u>	<u>40 600</u>	200 600
Aset Semasa			
Stok akhir		14 700	
Penghutang	15 500		
(-) Peruntukan hutang ragu	<u>775</u>	14 725	
Bank		11 000	
Insurans terdahulu		<u>525</u>	
		40 950	
Tolak Liabiliti Semasa			
Pemiutang	7 900		
Kadar bayaran terakru	<u>105</u>	<u>8 005</u>	
Modal kerja			<u>32 945</u>
			<u><u>233 545</u></u>
Ekuiti Pemilik			
Modal			141 380
(-) Rugi bersih			<u>7 335</u>
			134 045
(-) Ambilan			<u>500</u>
			133 545
Liabiliti Bukan Semasa			
Pinjaman			<u>100 000</u>
			<u><u>233 545</u></u>

SOALAN 3

Kedai Roti Manis

Akaun Perdagangan dan Untung Rugi bagi tahun berakhir 30 September 2009

	RM	RM		RM
Stok awal		7 602	Jualan	27 500
Belian	16 223			
(-) Pulangan belian	198			
	<u>16 025</u>			
(+) Insurans atas belian	190	16 215		
		23 817		
(-) Stok akhir		<u>10 565</u>		
Kos Jualan		13 252		
Untung kasar		<u>14 248</u>		
		<u>27 500</u>		<u>27 500</u>
Sewa kedai		3 800	Untung kasar	14 248
Upah dan gaji		2 965	Diskaun diterima	364
Hutang lapuk		480		
Faedah atas pinjaman		70		
Susut nilai alatan		1 300		
Peruntukan hutang ragu		114		
Untung bersih		<u>5 883</u>		
		<u>14 612</u>		<u>14 612</u>

Kedai Roti Manis

Kunci Kira-kira pada 30 September 2009

	RM	RM	RM		RM	RM
Aset Bukan Semasa				Ekuiti Pemilik		
Alatan		13 000		Modal awal	10 930	
(-) Peruntukan susut nilai alatan		<u>1 300</u>	11 700	(+) Untung bersih	<u>5 883</u>	
					16 813	
Aset Semasa				(-) Ambilan	<u>460</u>	
Stok akhir		10 565		Modal akhir		16 353
Penghutang	3 800			Liabiliti Bukan Semasa		
(-) Peruntukan hutang ragu	<u>114</u>	3 686		Pinjaman		8 000
Sewa kedai terdahulu		1 200		Liabiliti Semasa		
Tunai		<u>507</u>	<u>15 958</u>	Pemiutang	1 900	
			<u>27 658</u>	Bank	<u>1 405</u>	3 305
				Bank		
						<u>27 658</u>

SOALAN 4

Kedai Bunga Sayangku				
Akaun Perdagangan dan Untung Rugi bagi tahun berakhir 31 Oktober 2009				
	RM	RM		RM
Stok awal		1 850	Jualan	74 000
Belian	60 000		(-) Pulangan jualan	159
(-) Pulangan belian	<u>280</u>			
	59 720			
(+) Insurans atas belian	366			
Duti import	<u>175</u>	60 261		
		62 111		
(-) Stok akhir		<u>3 655</u>		
Kos Jualan		58 456		
Untung kasar		<u>15 394</u>		
		<u>73 850</u>		<u>73 850</u>
Promosi		220	Untung kasar	15 394
Angkutan keluar		110	Diskaun diterima	390
Hutang lapuk		400	Komisen diterima	230
Gaji		4 600		
Susut nilai lekapan		3 690		
Kadar bayaran		158		
Untung bersih		<u>6 836</u>		
		<u>16014</u>		<u>16 014</u>

Kedai Bunga Sayangku					
Kunci Kira-kira pada 31 Oktober 2009					
	RM	RM		RM	RM
Aset Bukan Semasa			Ekuiti Pemilik		
Lekapan	20 500		Modal awal	13 118	
(-) Peruntukan susut			(+) Untung bersih	<u>6 836</u>	
nilai lekapan	<u>5 740</u>	14 760		19 954	
Perabot		3 100	(-) Ambilan	<u>457</u>	
			Modal akhir		19 497
Aset Semasa			Liabiliti Semasa		
Stok akhir	3 655		Pemiutang	6 660	
Penghutang	6 450		Bank	<u>3 090</u>	9 750
Gaji terdahulu	200				
Komisen diterima terakru	90				
Tunai	<u>992</u>	<u>11 387</u>			
		<u>29 247</u>			<u>29 247</u>

SOALAN 5

Kedai Buku Impian		
Penyata Pendapatan bagi tahun berakhir 31 Januari 2009		
	RM	RM
Jualan		48 900
(-) Pulangan jualan		<u>180</u>
		48 720
Tolak Kos Jualan :		
Stok awal	11 367	
Belian	<u>54 621</u>	
	65 988	
(-) Stok akhir	<u>12 230</u>	
Kos Jualan		<u>53 758</u>
Rugi kasar		5 038
Tambah hasil		
Komisen diterima		730
Peruntukan hutang ragu		<u>45</u>
		4 263
Tolak Belanja		
Hutang lapuk	300	
Susut nilai kenderaan	4 900	
Sewa dibayar	4 720	
Gaji	7 200	
Kadar bayaran	<u>640</u>	<u>17 760</u>
Rugi bersih		<u><u>22 023</u></u>

Kedai Buku Impiana			
Kunci Kira pada 31 Januari 2009			
	RM	RM	RM
Aset Bukan Semasa			
Kenderaan		40 900	
(-) Peruntukan susut nilai alatan kenderaan		<u>11 700</u>	29 200
Aset Semasa			
Stok akhir		12 230	
Penghutang	1 800		
(-) Peruntukan hutang ragu	<u>144</u>	1 656	
Bank		<u>5 090</u>	
		18 976	
Tolak Liabiliti Semasa			
Pemiutang	4 399		
Gaji terakru	<u>800</u>	<u>5 199</u>	
Modal kerja			<u>13 777</u>
			<u><u>42 977</u></u>
Ekuiti Pemilik			
Modal			65 000
(-) Rugi bersih			<u>22 023</u>
			<u><u>42 977</u></u>

TOPIK 8:PERAKAUNAN UNTUK TUNAI

PENYATA PENYESUAIAN BANK

SOALAN 1

Perniagaan Shamir					
Buku Tunai					
2007			2007		
		RM			RM
Apr 30	Baki b/b	5 858	Apr 30	Buku cek	25
	Dividen	115		Insurans	300
		<u>5 943</u>		Baki h/b	5 618
		<u>5 943</u>			<u>5 943</u>
Mei 1	Baki b/b	5 618			

Penyata Penyesuaian Bank pada 30 April 2007			
		RM	RM
Baki debit di Buku Tunai			5 618
(+) Cek belum dikemukakan			
Syarikat Bayu	470		
Zaidah	430		900
		<u>900</u>	6 518
(-) Deposit belum dikreditkan			
Aqilla			491
Baki kredit di Penyata Bank			<u>6 027</u>

SOALAN 2

Perniagaan Zainoon Berhad					
Buku Tunai					
2006			2006		
		RM			RM
Okt 31	Baki b/b	1 910	Okt 31	Buku cek	25
	Dividen	800		Baki h/b	2 685
		<u>2 710</u>			<u>2 710</u>
Nov 1	Baki b/b	2 685			

Penyata Penyesuaian Bank pada 31 Oktober 2006			
		RM	RM
Baki debit di Buku Tunai			2 615
(+) Cek belum dikemukakan			
Syarikat Kereta Aiman	745		
Pusat Perabot Alina	630		1 375
		<u>1 375</u>	4 060
(-) Deposit belum dikreditkan			
Mohd Sani	545		
Zulkifli	470		
Siti Rahayu	510		1 525
Baki kredit di Penyata Bank			<u>2 535</u>

SOALAN 3

Kaedah 1

Perniagaan Chan Teck			
Penyata Penyesuaian Bank pada 31 Oktober 2009			
	RM	RM	RM
Baki debit di Buku Tunai			7 086
(+) Cek belum dikemukakan			
Syarikat Nusa	1 343		
Toko Tharuma	<u>1 210</u>	2 553	
Dividen		<u>456</u>	3 009
			<u>10 095</u>
(-) Deposit belum dikreditkan			
Ravita		969	
Caj b		<u>10</u>	979
Baki kredit di Penyata Bank			<u><u>9 116</u></u>

Kaedah 2

Perniagaan Chan Teck			
Penyata Penyesuaian Bank pada 31 Oktober 2009			
	RM	RM	RM
Baki kredit di Penyata Bank			9 116
(+) Deposit belum dikreditkan			
Ravita		969	
Caj bank		<u>10</u>	979
			<u>10 095</u>
(-) Cek belum dikemukakan			
Syarikat Nusa	1 343		
Toko Tharuma	<u>1 210</u>	2 553	
Dividen		<u>456</u>	3 009
			<u><u>7 086</u></u>

SOALAN 4

Perniagaan Sri Kenyalang					
Buku Tunai					
2006		RM	2006		RM
Ogos 31	Baki b/b	2 180	Ogos 31	Caj bank	30
	Dividen	390		Baki h/b	2 540
		<u>2 570</u>			<u>2 570</u>
Sept 1	Baki b/b	2 540			

Penyata Penyesuaian Bank pada 31 Ogos 2009		
	RM	RM
Baki debit di Buku Tunai		2 540
(+) Cek belum dikemukakan		
Insurans		<u>370</u>
		2 910
(-) Deposit belum dikreditkan		
Encik John	448	
Kedai Siti	312	<u>760</u>
Baki kredit di Penyata Bank		<u><u>2 150</u></u>

SOALAN 5

Perniagaan Sri Kenyalang
Penyata Penyesuaian Bank pada 31 Ogos 2009

	RM	RM	RM
Baki kredit di Penyata Bank			2 150
(+) Deposit belum dikreditkan			
Encik John	448		
Kedai Siti	312	760	
Caj bank		30	790
			2 940
(-) Cek belum dikemukakan			
Insurans		370	
Dividen		390	760
Baki debit di Buku Tunai			2 180

BELANJAWAN TUNAI SOALAN 1

SOALAN 1

Perniagaan Fatimah
Penyata Belanjawan Tunai bagi suku tahun berakhir 31 Mac 2009

Butir	Jan (RM)	Feb (RM)	Mac (RM)
Penerimaan			
Jualan	8 700	9 300	11 000
Jumlah Penerimaan	8 700	9 300	11 000
Pembayaran			
Belian	3 300	4 020	4 740
Pemiutang	1 920	2 200	2 680
Sewa	1 200	1 200	1 200
Belanja lain	2 000	2 000	2 000
Mesin			4 500
Jumlah Pembayaran	8 420	9 420	15 120
Lebihan/(Kurangan)	280	(120)	(4 120)
Baki awal	6 100	6 380	6 260
Baki akhir	6 380	6 260	2 140

SOALAN2

Koperasi Persatuan Penduduk

Penyata Belanjawan Tunai untuk tiga bulan berakhir 31 Mac 2009

Butir	Jan (RM)	Feb (RM)	Mac (RM)
Penerimaan			
Jualan	10 000	9 000	8 100
Yuran kelas komputer	1 000	1 000	1 000
Yuran ahli-bayaran masuk	400	-	-
	11 400	10 000	9 100
Pembayaran			
Belian	12 000	-	9 600
Gaji	300	300	300
Belanja Am	200	200	200
Belian mesin fotostat	-	4 000	-
	12 500	4 500	10 100
Lebihan/(Kurangan)	(1 100)	5 500	(1000)
Baki b/b	5 000	3 900	9 400
Baki h/b	3 900	9 400	8 400

SOALAN 3

Perniagaan Ramjit
Penyata Belanjawan Tunai untuk 3 bulan berakhir 31 Disember 2008

Butir	Okt (RM)	Nov (RM)	Dis (RM)
Penerimaan			
Modal	25 000	-	-
Pinjaman	-	10 000	-
Jualan	20 000	25 000	30 000
	45 000	35 000	30 000
Pembayaran			
Belian mesin	20 000	-	-
Gaji	1 500	1 500	2 400
Sewa premis	1 200	1 200	1 200
Bayaran balik pinjaman	-	-	400
Belian	18 000	18 000	28 000
Belanja angkutan	250	250	350
Pelbagai Belanja	220	220	220
	41 170	21 170	32 570
Lebihan/(Kurangan)	3 830	13 830	(2 570)
Baki awal	-	3 830	17 660
Baki akhir	3 830	17 660	15 090

SOALAN 4

Pusat Asuhan Manjaku
Penyata Belanjawan Tunai untuk 3 bulan berakhir 31 Mac 2003

Butir	Jan (RM)	Feb (RM)	Mac (RM)
Penerimaan			
Yuran bulanan	2 250	2 250	3 750
Bayaran Pendaftaran	-	-	200
	2 250	2 250	3 950
Pembayaran			
Sewa premis	2 550	-	-
Alatan	2 500	-	-
Gaji Pembantu	760	760	1 140
Kadar bayaran	80	80	80
Makanan dan minuman	500	500	625
	6 390	1 340	1 845
Lebihan/(Kurangan)	(4 140)	910	2 105
Baki awal	5 640	1 500	2 410
Baki akhir	1 500	2 410	4 515

SOALAN 5

Mini Market Ali
Penyata Belanjawan Tunai bagi 3 bulan berakhir 31 Disember 2008

Butir	Okt (RM)	Nov (RM)	Dis (RM)
Baki awal	2 500	400	12 100
Penerimaan			
Jualan	7 500	7 500	8 500
Penghutang	-	-	5 940
Pinjaman bank	-	5 000	-
	7 500	12 500	14 440
Pembayaran			
Belian	8 800	-	6 600
Sewa	800	800	-
Pendahuluan premis	-	-	15 000
	9 600	800	21 600
Baki akhir	400	12 100	4 940

SOALAN 6

Kedai Alatan Sukan
Penyata Belanjawan Tunai untuk tiga bulan berakhir 31 Mac 2009

Butir	Jan (RM)	Feb (RM)	Mac (RM)
Penerimaan			
Modal	8 000	-	
Pinjaman	10 000	-	
Jualan	4 400	4 400	4 400
	22 400	4 400	4 400
Pembayaran			
Sewa	700	700	700
Upah	500	500	500
Kadar bayaran	400	400	400
Alatan	10 400	-	-
Lain-lain belanja	360	360	360
	12 360	1 960	1 960
Baki awal	-	10 040	12 480
Baki akhir	10 040	12 480	14 920

TOPIK 9:PERAKAUNAN UNTUK PENGGAJIAN

SOALAN 1

Penggajian ialah urusan menggaji. Setiap individu yang bekerja dengan orang lain akan mendapat ganjaran daripada majikannya. Ganjaran tersebut dipanggil gaji atau upah.

SOALAN 2

- (i) Tunai - gaji yang dibayar kepada pekerja secara tunai
- (ii) Cek – Gaji yang dibayar kepada pekerja dengan menggunakan cek (bagi kaedah (i) dan (ii) pekerja perlu menandatangani baucar pembayaran sebagai bukti penerimaan gaji bagi bulan tersebut.
- (iii) Bayaran Automatik – Pekerja juga boleh menerima gaji melalui bank dengan cara bayaran Automatik. Bayaran Automatik bermaksud majikan member arahan bertulis untuk membayar sejumlah wang tertentu ke akaun pekerja tersebut.

SOALAN 3

Kawalan dalam penggajian terbahagi kepada dua iaitu

- (i) Pemberi Kuasa
- (ii) Kawalan dan Keselamatan

Pemberian kuasa ialah satu surat kuasa yang dikeluarkan oleh majikan kepada pihak yang bertanggungjawab untuk membayar gaji pekerja. Kawalan dalam penggajian merangkumi empat aktiviti :

- (i) Pengambilan pekerja
- (ii) Jadual masa bekerja
- (iii) Menyedia dan menyimpan rekod pekerja
- (iv) Pembayaran gaji kepada pekerja

SOALAN 4

Antara objektif kawalan dalaman ialah

- (i) Menjaga asset syarikat
- (ii) Mengurangkan penyelewengan dan penipuan
- (iii) Memastikan dokumen pembayaran gaji selamat
- (iv) Rekod-rekod penggajian memenuhi prosedur perakaunan

SOALAN 5

- (i) Gaji merupakan pendapatan tetap yang dibayar kepada golongan pengurusan dan pentadbiran . Contoh gaji guru, pengurus dan kerani. Manakala upah merupakan pendapatan tidak tetap yang dibayar mengikut jam bekerja, bilangan hari bekerja atau jumlah unit pengeluaran.
- (ii) Kesan gaji ke atas pendapatan individu adalah tetap. Kesan upah ke atas pendapatan individu adalah berubah mengikut kadar upah yang diperolehi. Individu yang dibayar gaji akan memperoleh pendapatan yang tetap.

TOPIK 10: PERKONGSIAN

SOALAN 1

AKAUN PENGASINGAN UNTUNG RUGI BAGI TAHUN BERAKHIR 31 JULAI 2009

	RM	RM		RM
Faedah Atas Modal			Untung Bersih	32000
Ali	300		Faedah Atas Ambilan	
Abu	450	750	Abu	60
Gaji				
Ali	3600			
Abu	3600	7200		
Kongsi Untung:				
Ali	12055			
Abu	12055	24110		
		32060		32060

AKAUN SEMASA ALI

	RM		RM
Baki h/b	14555	Faedah Atas Modal	300
		Gaji	2100
		Faedah Pinjaman	100
		Kongsi Untung	12055
	14555		14555
		Baki b/b	14555

AKAUN SEMASA ABU

	RM		RM
Ambilan	3000	Faedah Atas Modal	450
Faedah atas ambilan	60	Gaji	1800
Baki h/b	11245	Kongsi Untung	12055
	14305		14305
		Baki b/b	11245

SOALAN 2

Perkongasian Azmat

Penyata Pengasingan Untung Rugi bagi tahun berakhir 30 Jun 2009

	RM	RM	RM
Untung bersih			46 000
Tambah :			
Faedah atas ambilan			
Azhar		64	
Mamat		28	92
			46 092
Tolak :			
Faedah atas modal			
Azhar	3 000		
Mamat	1 000	4 000	
Gaji Mamat		4 800	8 800
			37 292
Kongsi untung			
Azhar ($\frac{3}{4}$ X RM37 292)			27 969
Mamat ($\frac{1}{4}$ X RM37 292)			9 323
			37 292

Akaun Semasa

	Azhar RM	Mamat RM		Azhar RM	Mamat RM
Baki b/b	300		Baki b/b		3 400
Ambilan	1 600	700	Faedah atas modal	3 000	1 000
Faedah atas ambilan	64	28	Gaji		2 800
Baki h/b	29 005	15 795	Kongsi untung	27 969	9 323
	<u>30 969</u>	<u>16 523</u>		<u>30 969</u>	<u>16 523</u>
			Baki b/b	29 005	15 795

SOALAN 3

AKAUN REALISASI

	RM		RM
Kenderaan	48 000	Bank	47 570
Alatan	6 000	Modal Abu	5 800
Stok	12 000	Diskaun diterima	270
Penghutang	570	Rugi Realisasi	
Bank (Belanja Realisasi)	80	Modal Abu	6 505
	<u>66 650</u>	Modal Bakar	6 505
			<u>66 650</u>

AKAUN MODAL ABU

	RM		RM
Realisasi	5 800	Baki b/b	40 000
Rugi Realisasi	6 505		
Bank	5 800		
	<u>40 000</u>		<u>40 000</u>

AKAUN MODAL BAKAR

	RM		RM
Rugi Realisasi	6 505	Baki b/b	30 000
Bank	23 495		
	<u>30 000</u>		<u>30 000</u>

AKAUN BANK

	RM		RM
Baki b/b	16 700	Pinjaman	10 000
Realisasi	47 570	Pemiutang	3 000
		Belanja Realisasi	80
		Modal Abu	27 695
		Modal Bakar	23 495
	<u>64 270</u>		<u>64 270</u>

TOPIK 11: SYARIKAT BERHAD

SOALAN 1

		RM
(i)	Modal berdaftar	
	Saham keutamaan	5 000 000 x RM 1
	Saham biasa	15 000 000 x RM 0.50
		5 000 000
		7 500 000

		12 500 000
		=====
(ii)	Modal saham keutamaan	
	$5\,000\,000 \times RM\ 1 = RM\ 5\,000\,000$	
(iii)	Modal saham biasa	
	$15\,000\,000 \times RM\ 0.50 = RM\ 7\,500\,000$	
(iv)	Modal diterbitkan	
	Saham keutamaan	5 000 000 x RM 1
	Saham biasa	5 000 000 x RM 0.50
		5 000 000
		2 500 000

		7 500 000
		=====
(v)	Modal belum diterbitkan	
	Saham biasa	$10\,000\,000 \times RM\ 0.50 = 5\,000\,000$
(vi)	Modal berbayar	
	Saham keutamaan	5 000 000 x RM 1
	Saham biasa	5 000 000 x RM 0.50
		5 000 000
		2 500 000

		7 500 000
		=====

SOALAN 2

(a)	(i) Modal berdaftar	RM
	Saham keutamaan	5 000 000 x RM 2
	Saham biasa	5 000 000 x RM 1
		10 000 000
		5 000 000

		15 000 000
		=====
	(ii) Modal diterbitkan	
	Saham keutamaan	5 000 000 x RM 2
	Saham biasa	3 000 000 x RM 1
		10 000 000
		3 000 000

		13 000 000
		=====
	(iii) Modal belum diterbitkan	
	Saham Biasa = $2\,000\,000 \times RM\ 1 = 2\,000\,000$	
	(iv) Modal berbayar	
	Saham keutamaan	5 000 000 x RM 2
	Saham biasa	3 000 000 x RM 1
		10 000 000
		3 000 000

		13 000 000
		=====

(b)

Syarikat Intan Permata Berhad
Kunci kira-kira pada 31 Disember 2009

<u>Ekuiti Pemilik</u>	
Modal berdaftar	
5 000 000 6% saham keutamaan RM2 sesaham	10 000 000
5 000 000 saham biasa RM1 sesaham	5 000 000
	15 000 000
 Modal diterbitkan / berbayar	
5 000 000 6% saham keutamaan RM2 sesaham	10 000 000
3 000 000 saham biasa RM1 sesaham	3 000 000
	13 000 000

SOALAN 3

(a)

- (i) Dividen akhir saham keutamaan = $30\,000 \times RM\ 1.00 \times 5\%$
= RM 1 500
- (ii) Dividen akhir saham biasa = $50\,000 \times RM\ 1.00 \times 9\%$
= RM 4 500
- (iii) Jumlah dividen saham biasa = $50\,000 \times RM\ 1.00 \times 14\% (9\% + 5\%)$
= RM 7 000

(b)

Sri Saujana Berhad
Kunci kira-kira pada 30 September 2009

<u>Ekuiti Pemilik</u>		RM
Modal dibenarkan/ berdaftar		
40 000 5 % saham keutamaan RM1 sesaham		40 000
100 000 Saham biasa RM1 sesaham		100 000
		140 000
 Modal diterbitkan		
30 000 5 % saham keutamaan RM1 sesaham		30 000
50 000 saham biasa RM1 sesaham		50 000
		80 000

SOALAN 4

		RM
(i)	Modal berdaftar	
	Saham Keutamaan	300 000 x RM 2
	Saham biasa	1 000 000 x RM 1
		600 000
		1 000 000
		1 600 000

(ii)	Modal diterbitkan		
	Saham keutamaan	300 000 x RM 2	600 000
	Saham biasa	700 000 x RM 1	700 000

			1 300 000
			=====
(iii)	Modal belum diterbitkan		
	Saham Biasa	300 000 x RM 1	300 000
(iv)	Dividen interim saham biasa = 700 000 x 0.10		
	= RM 70 000		
(v)	Dividen akhir saham keutamaan = 300 000 x 4 % (8% -4%)		
	= RM 12 000		

SOALAN 5

(a)

(i.)	Modal dibenarkan		RM
	Saham keutamaan	500 000 x RM 2.00	1 000 000
	Saham Biasa	1 000 000 x RM 1.00	1 000 000

			2 000 000
			=====
(ii.)	Modal diterbitkan		
	Saham keutamaan	500 000 x RM 2.00	1 000 000
	Saham Biasa	500 000 x RM 1.00	500 000

			1 500 000
			=====
(iii.)	Modal belum diterbitkan = Modal dibenarkan – Modal diterbitkan		
	= RM 2 000 000 – RM 1 500 000		
	= RM 500 000		
(iv.)	Dividen Interim Saham Keutamaan = 500 000 x RM 2.00 x 5 %		
	= RM 50 000		
(v.)	Dividen akhir Saham Biasa = 500 000 x RM 1.00 x 10 %		
	= RM 50 000		

(b)

Syarikat Amirel Berhad
Kunci Kira-kira pada 31 Januari 2010

		RM
<u>Ekuiti Pemilik</u>		
<u>Modal Dibenarkan</u>		
500 000 8% Saham Keutamaan RM2 sesaham		1 000 000
1 000 000 Saham Biasa RM1 sesaham		1 000 000

		2 000 000
		=====
<u>Modal Diterbitkan</u>		
500 000 8% Saham Keutamaan RM2 sesaham		1 000 000
500 000 Saham Biasa RM1 sesaham		500 000

		1 500 000
		=====

TOPIK 12: AKAUN KELAB DAN PERSATUAN

SOALAN 1

Akaun Yuran			
	RM		RM
Yuran tertunggak	320	Yuran terdahulu	210
Pendapatan dan Perbelanjaan	2 400	Penerimaan dan pembayaran	2 430
Yuran terdahulu	160	Yuran tertunggak	240
	<u>2 880</u>		<u>2 880</u>
Yuran tertunggak	240	Yuran terdahulu	160

SOALAN 2

Akaun Yuran			
	RM		RM
Baki b/b	490	Baki b/b	370
Pendapatan dan Perbelanjaan	20 220	Bank	19 870
Baki h/b	150	Baki h/b	620
	<u>20 860</u>		<u>20 860</u>
Baki b/b	620	Baki b/b	150

SOALAN 3

Akaun Penerimaan dan Pembayaran					
2005		RM	2005		RM
Jan 1	Baki b/b	9 770	Dis 31	Belian minuman	2 140
Dis 31	Yuran ahli	1 800		Surat khabar & majalah	72
	Yuran masuk	60		Biasiswa	4 000
	Yuran pertandingan	3 450		Hadiah & piala	510
	Kutipan derma	410		Alatan sukan	2 990
	Sewa loker	350		Cenderamata	200
	Jualan meja ping pong	600		Gaji pekerja	1 500
	Sewa gelanggang	120		Belanja am	145
	Jualan minuman	4 110		Honorarium	1 300
		<u>20 670</u>		Baki h/b	7 813
	Baki b/b	7 813			<u>20 670</u>

SOALAN 4

Akaun Pendapatan dan Perbelanjaan bagi tahun berakhir 31 Disember 2008					
Perbelanjaan		RM	Pendapatan		RM
	Susut nilai kenderaan	80		Yuran ahli	9 750
	Yuran lapuk	50		Derma	1 000
	Gaji pekerja	1 500		Keuntungan jualan minuman	2 110
	Belanja membaiki bangunan	900			
	Kadar bayaran	350			
	Alat tulis	80			
	Lebihan	9 900			
		<u>12 860</u>			<u>12 860</u>

TOPIK 13: REKOD TIDAK LENGKAP

SOALAN 1

Penyata Untung Rugi bagi tahun berakhir 31 Disember 2008		
	RM	RM
Modal pada 31 Disember 2008	33 690	
(+) Ambilan	650	34 340
(-) Modal pada 1 Januari 2008	31 960	
Modal tambahan	1 200	33 160
Untung bersih		1 180

SOALAN 2

Penyata Untung Rugi bagi tahun berakhir 30 Jun 2008		
	RM	RM
Modal pada 30 Jun 2008	44 000	
(+) Ambilan	2 400	46 400
(-) Modal pada 1 Julai 2007	24 160	
Modal tambahan	15 000	39 160
Untung bersih		7 240

SOALAN 3

Penyata Untung Rugi bagi tahun berakhir 31 Disember 2008		
	RM	RM
Modal pada 31 Disember 2008	40 460	
(+) Ambilan	3 600	44 060
(-) Modal pada 1 Januari 2008	40 140	
Modal tambahan	3 000	43 140
Untung bersih		920

TOPIK 14 :PENGENALAN KEPADA PERAKAUNAN PENGURUSAN

SOALAN 1

- Kos Berubah + Kos Tetap
- Kos Bahan Mentah + Kos Buruh Langsung + Belanja Lain Yang Berubah
- Stok awal Bahan Mentah + Belian Bahan Mentah + Kos Lain – Stok Akhir Bahan Mentah
- Kos Bahan Mentah + Kos Buruh Langsung + Perbelanjaan Langsung
- Kos Bahan Mentah + Kos Buruh Langsung + Overhead Kilang

SOALAN 2

Keluaran	Unit Dijual	Hasil RM	Kos Berubah RM	Kos Tetap RM	Jumlah Kos RM	Untung/Rugi RM
Saga	600	750	1 500	1 700	3 200	4 300
Satria	700	7 000	1 800	2 000	4 800	3 200
Pesona	1 000	8 500	1 800	700	2 500	6 000

Saga

Kos Berubah Seunit = $1500 / 600 = 2.5$
 Harga Jualan Seunit = $7500 / 600 = 12.5$

Satria

Kos Berubah Seunit = $1800 / 750 = 2.4$
 Harga Jualan Seunit = $7000 / 700 = 10$

Pesona

Kos Berubah Seunit = $1800 / 1000 = 1.8$
 Harga Jualan Seunit = $8500 / 1000 = 8.5$

SOALAN 3

	RM
Stok awal bahan mentah	4 500
Campur	
Belian bahan mentah	14 270
Duti atas belian	1 427
Angkutan atas belian	<u>123</u>
	20 320
Tolak	
Stok akhir bahan mentah	<u>3 920</u>
	<u>16 400</u>

SOALAN 4

- a) $\text{Kos Tetap} / (\text{Harga Jualan Seunit} - \text{Kos Berubah Seunit}) = \text{RM}112\,500 / (\text{RM}75 - \text{RM}25)$
 $= \text{RM}112\,500 / \text{RM}50$
 $= 2\,250 \text{ unit}$
- b) $\text{Titik Pulang Modal} = 2\,250 \text{ unit} \times \text{RM}75$
 $= \text{RM}168\,750$

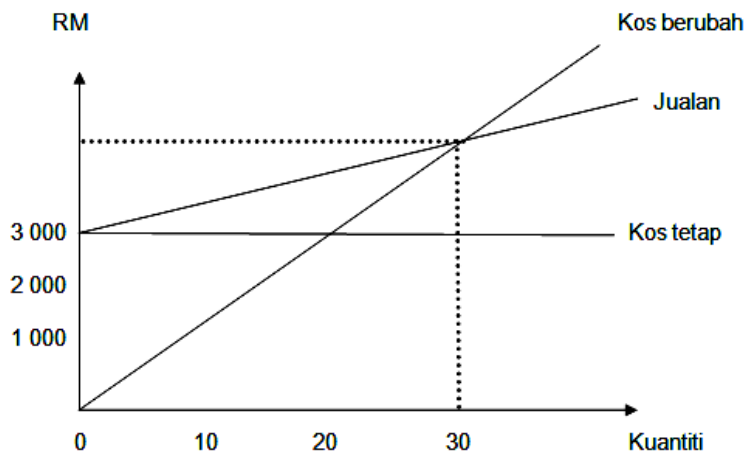

$\text{Titik Pulang Modal} = \text{RM}3\,000 / (\text{RM}250 - \text{RM}150)$
 $= 30 \text{ unit}$

TOPIK 15: MAKLUMAT UNTUK MEMBUAT KEPUTUSAN

SOALAN 1

$$\begin{aligned}
 \text{(i) Stok purata} &= \frac{\text{Stok awal} + \text{stok akhir}}{2} \\
 &= \frac{\text{RM16 500} + \text{RM18 200}}{2} \\
 &= \underline{\underline{\text{RM25 600}}} \\
 \text{(ii) Kadar pusing ganti stok} &= \frac{\text{Kos jualan}}{\text{Stok purata}} \\
 &= \frac{\text{RM98 000}}{\text{RM25 600}} \\
 &= \underline{\underline{\text{4 kali}}} \\
 \text{(iii) Perolehan} &= \text{Kos jualan} \times (\text{tokokan} + 100) / 100 \\
 &= \text{RM98 000} \times 125 / 100 \\
 &= \underline{\underline{\text{RM122 500}}} \\
 \text{(iv) Peratus untung kasar atas jualan} &= \frac{\text{Untung kasar} \times 100}{\text{Perolehan}} \\
 &= \frac{(\text{Perolehan} - \text{kos Jualan}) \times 100}{\text{Perolehan}} \\
 &= \frac{(\text{RM122 500} - \text{RM98 000}) \times 100}{\text{RM122 500}} \\
 &= \underline{\underline{\text{20\%}}} \\
 \text{(v) Untung bersih} &= (\text{Perolehan} - \text{kos jualan}) - \text{perbelanjaan} \\
 &= (\text{RM122 500} - \text{RM98 000}) - \text{RM12 800} \\
 &= \underline{\underline{\text{RM11 700}}} \\
 \text{(vi) Pulangan atas modal} &= \frac{\text{Untung bersih} \times 100}{\text{Modal awal}} \\
 &= \frac{\text{RM11 700} \times 100}{\text{RM35 000}} \\
 &= \underline{\underline{\text{33\%}}}
 \end{aligned}$$

SOALAN 2

$$\begin{aligned}
 \text{(i) Kos jualan} &= \text{Perolehan} \times (100 - 20) / 100 \\
 &= \text{RM150 640} \times 80 / 100 \\
 &= \underline{\underline{\text{RM120 512}}} \\
 \text{(ii) Kadar pusing ganti stok} &= \frac{\text{Kos jualan}}{\text{stok purata}} \\
 &= \frac{\text{RM120 512}}{(\text{RM11 750} + \text{RM13 500}) / 2} \\
 &= \frac{\text{RM120 512}}{\text{RM12 625}} \\
 &= \underline{\underline{\text{9.5 kali}}}
 \end{aligned}$$

$$\begin{aligned}
 \text{(iii) Peratus tokokan} &= \frac{\text{Untung kasar} \times 100}{\text{kos jualan}} \\
 \text{perniagaan} &= \frac{\text{RM37 660} \times 100}{\text{RM120 512}} \\
 &= \mathbf{31.25\%} \\
 \text{(iv) Untung bersih} &= \text{Untung kasar} - \text{perbelanjaan perniagaan} \\
 &= \text{RM37 660} - \text{RM20 500} \\
 &= \mathbf{RM17 160} \\
 \text{(v) Pulangan atas modal} &= \frac{\text{Untung bersih} \times 100}{\text{Modal awal}} \\
 &= \frac{\text{RM17 160} \times 100}{\text{RM85 000}} \\
 &= \mathbf{20.19\%}
 \end{aligned}$$

SOALAN 3

$$\begin{aligned}
 \text{(i) Stok purata} &= \frac{(\text{Stok awal} + \text{stok akhir})}{2} \\
 &= \frac{(\text{RM11 500} + \text{RM15 800})}{2} \\
 &= \mathbf{RM13 650} \\
 \text{(ii) Kos jualan} &= \text{Perolehan} - \text{Untung kasar} \\
 &= \text{RM200 300} - \text{RM64 200} \\
 &= \mathbf{RM136 100} \\
 \text{(iii) \% Tokokan} &= \frac{\text{Untung kasar} \times 100}{\text{Kos jualan}} \\
 &= \frac{\text{RM64 200} \times 100}{\text{RM136 100}} \\
 &= \mathbf{47.17\%} \\
 \text{(iv) Untung bersih} &= \text{Untung kasar} - \text{Perbelanjaan} \\
 &= \text{RM64 200} - \text{RM27 600} \\
 &= \mathbf{RM36 600} \\
 \text{(v) Pulangan atas modal} &= \frac{\text{Untung bersih} \times 100}{\text{Modal}} \\
 &= \frac{\text{RM36 600} \times 100}{\text{RM75 000}} \\
 &= \mathbf{48.80\%}
 \end{aligned}$$

SOALAN 4

$$\begin{aligned}
 \text{(i) Stok purata} &= \frac{\text{Stok awal} + \text{Stok akhir}}{2} \\
 &= \frac{\text{RM13 770} + \text{RM13 130}}{2} \\
 &= \mathbf{RM13 450} \\
 \text{(ii) Kadar pusing ganti} &= \frac{\text{Kos jualan}}{\text{Stok purata}} \\
 \text{stok} &= \frac{\text{RM121 050}}{\text{RM13 450}} \\
 &= \mathbf{9 \text{ kali}} \\
 \text{(iii) Peratus untung kasar} &= \frac{\text{Untung kasar} \times 100}{\text{Perolehan}} \\
 \text{atas jualan} &= \frac{\text{RM40 350} \times 100}{\text{RM160 400}} \\
 &= \mathbf{25.16\%} \\
 \text{(iv) Peratus tokokan} &= \frac{\text{Untung kasar} \times 100}{\text{Kos jualan}} \\
 &= \frac{\text{RM40 350} \times 100}{\text{RM121 050}} \\
 &= \mathbf{33.33\%}
 \end{aligned}$$

$$\begin{aligned}
 \text{(v) Untung Bersih} &= \text{Untung kasar - Perbelanjaan} \\
 &= \text{RM121 050 - RM109 900} \\
 &= \mathbf{RM11\ 150} \\
 \text{(vi) Pulangan atas modal} &= \frac{\text{Untung bersih} \times 100}{\text{Modal awal}} \\
 &= \frac{\text{RM11 150} \times 100}{\text{RM50 500}} \\
 &= \mathbf{22.08\%}
 \end{aligned}$$

SOALAN 5

$$\begin{aligned}
 \text{(i) Stok purata} &= \frac{\text{stok awal} + \text{stok akhir}}{2} \\
 &= \frac{\text{RM14 060} + \text{RM13 960}}{2} \\
 &= \mathbf{RM28\ 020} \\
 \text{(ii) Kadar pusing ganti} &= \frac{\text{Kos jualan}}{\text{stok purata}} \\
 \text{stok} &= \frac{\text{RM180 450}}{\text{RM28 020}} \\
 &= \mathbf{6.4 \text{ kali}} \\
 \text{(iii) Perolehan} &= \text{Kos jualan} + \text{Untung kasar} \\
 &= \text{RM180 450} + \text{RM75 900} \\
 &= \mathbf{RM256\ 350} \\
 \text{(iv) Peratus tokokan} &= \frac{\text{Untung kasar} \times 100}{\text{kos jualan}} \\
 &= \frac{\text{RM75 900} \times 100}{\text{RM180 450}} \\
 &= \mathbf{42.06\%} \\
 \text{(v) Untung bersih} &= \text{Untung kasar - Jumlah perbelanjaan} \\
 &= \text{RM75 900 - RM35 200} \\
 &= \mathbf{RM40\ 700} \\
 \text{(vi) Pulangan atas modal} &= \frac{\text{Untung bersih} \times 100}{\text{Modal awal}} \\
 &= \frac{\text{RM40 700} \times 100}{\text{RM58 400}} \\
 &= \mathbf{69.70\%}
 \end{aligned}$$

- (b) Peniaga bahan makanan mesti mencapai kadar pusing ganti stok yang tinggi. Barangannya adalah bahan yang cepat rosak dan mesti dijual dalam masa yang singkat dan digantikan dengan stok yang baru dan segar.

M-TEK

MODUL PEMBELAJARAN TEKNIKAL

Kita Ingat...

- 10% daripada apa yang kita baca*
- 20% daripada apa yang kita dengar*
- 35% daripada apa yang kita lihat*
- 50% daripada apa yang kita lihat dan dengar*
- 70% daripada apa yang kita bincangkan*
- 80% daripada apa yang kita alami*
- 95% daripada apa yang kita ajar orang lain*



*Buku yang baik
umpama sahabat yang paling akrab;
ia tidak akan berubah
hari esok dan selama-lamanya.*

M-TEK

MODUL PEMBELAJARAN TEKNIKAL



PENGURUSAN AKADEMIK
BAHAGIAN PENDIDIKAN TEKNIK DAN VOKASIONAL
KEMENTERIAN PELAJARAN MALAYSIA

Dengan ini merakamkan

Sekalung Penghargaan

kepada

SITI SAUDAH BT HJ. SALIMIN-SMT KAJANG

AZMI BIN MAD YUSOF-SMT T.A.A BENTONG

MD. YUSOF B. AHMAD-SMT DATUK SERI MOHD ZIN

NORLILA BINTI SALLEH-SMT BUKIT PIATU, MELAKA

MOHD ZUKARNAN BIN ABD. MAJID-SMT MUADZAM SHAH

NOOR EIASHAH BT MD YASAN-SMK RAJA LUMU, KLANG SELANGOR

HJH ROHAIZA BINTI MOHD RAIS-SMT PORT DICKSON

ABDUL HAMID BIN MOHD YUNUS-SMT AMPANGAN

AZDALILA BT A. RAHMAN-SMT PERDAGANGAN JB

KUSIANI BIN KANDAR-SMT JOHOR BAHRU

SABARIA BT ROSLI-SMT TAWAU

LIM CHUI MIEN-SMT JUASSEH

LING TIONG YUNG-SMT SIBU

atas sumbangan tenaga sebagai

PANEL PENULIS MODUL PEMBELAJARAN TEKNIKAL

(M-TEK)

M-TEK

MODUL PEMBELAJARAN TEKNIKAL



BAHAGIAN PENDIDIKAN TEKNIK DAN VOKASIONAL
KEMENTERIAN PELAJARAN MALAYSIA

Dengan ini merakamkan

Sekalung Penghargaan *kepada*

HAJI WAN MOHD NOR BIN WAN ENDUT
TIMBALAN PENGARAH PENGURUSAN AKADEMIK

HJH ZANARIAH BT AHMAD
KETUA PENOLONG PENGARAH UNIT TEKNIKAL

ISMAIL BIN AHMAD
PEMANGKU KETUA PENOLONG PENGARAH TEKNIKAL

PENYELARAS

NOR MAIZAN BT MOHD ZAIN
KETUA UNIT TEKNIKAL

JAWATAN KUASA

NOR IDZLINA BT IDRIS
RAFIDAH BT ABD RAHMAN
SAMSURI BT BUANG
NORLINDA BT A. WAHAB
HASRUDDIN BIN HASBULLAH
YUSLAFADZLY BIN AMRAN

PENGURUSAN AKADEMIK
BAHAGIAN PENDIDIKAN TEKNIK DAN VOKASIONAL
KEMENTERIAN PELAJARAN MALAYSIA